DIARIO DE PERNAMBUCO

JORNAL MAIS ANTIGO EM CIRCULAÇÃO NA AMERICA LATINA

A. J. de Miranda Falcão Fundador

RECIFE — PERNAMBUCO — BRASIL | N. 78 — ANNO 111 | QUINTA-FEIRA, 2 DE ABRIL DE 1936

Affirma-se que o sr. Getulio Vargas estaria disposto a conceder uma pasta ás opposições colligadas

O grupo parlamentar do sr. Gil Robles deliberou abandonar as Côrtes

Emquanto o Conselho de Julgamento estiver reunido, Hauptmann não será electrocutado

Enviadas de Washington as impressões digitaes de Wendel

TRENTON, 1 (Meridional) — O chefe dos guardas da penitenciaria local declarou que Hauptmann não será electrocutado emquanto estiver reunida a sessão do Conselho de Julgamento do Estado.

As impressões digitaes de Wendell foram enviadas de Washington afim de serem comparadas com as outras colhidas no decurso das investigações em torno do rapto.

PARECE HAVER UM "ENCANTAMENTO" PROTEGENDO O EX-CARPINTEIRO

TRENTON, 1 (Meridional) — O novo e sensacional adiamento da execução de Hauptmann faz crer que haja um "encantamento" protegendo a vida do ex-carpinteiro allemão, que foi tambem soldado na grande guerra.

ATE' SABBADO HAUPTMANN PODERA' ESPERAR A SENTENÇA

TRENTON, 1 (Meridional) — O prazo para a execução de Bruno Hauptmann poderá ser prolongado até o proximo sabbado sem reforma da sentença, uma vez que a mesma determinou que a execução tivesse logar na presente semana.

ATAQUES POLITICOS AOS DEFENSORES E ACCUSADORES DE HAUPTMANN

TRENTON, 1 (Meridional) — Violentos ataques politicos estão sendo desfechados contra os defensores e accusadores de Hauptmann.

HAUPTMANN NUNCA SE CONFESSARA' CULPADO

TRENTON, 1 (Meridional) — Os protestos de innocencia feitos por Hauptmann á sombra da cadeira electrica indicaram que Hauptmann jamais se confessará culpado.

O carrasco já esperava Hauptmann na cadeira electrica

TRENTON, 1 (Meridional) — *O carrasco Elliot já estava esperando o condemnado por detraz da cadeira electrica e já estavam a postos as testemunhas quando chegou uma telephonema inesperada. Passava um minuto das oito horas quando sôou a campainha telephonica. Era do escriptorio do sr. Kimberling. Os jornalistas presentes disseram logo:*

— "Temos coisa".

E de facto, era a communicação do pedido de adiamento da execução.

Fischer, que passeava nervosamente batendo no assoalho, correu a informar a Hauptmann na "Casa da Morte".

Dez minutos depois estava de volta. Sendo-lhe perguntado o que dissera o preso, respondeu num sorriso fatigado que elle se mostrara radiante. Disse tambem o seu advogado que Hauptmann ainda accrescentara:

— "Sinto-me muitissimo feliz. Por isso virão coisas melhores".

HA INDICIOS DE QUE A EXECUÇÃO SERA' ADIADA

TRENTON, 1 (Meridional) — Ha serios indicios de que Hauptmann terá mais uma vez sua execução adiada.

SEMPRE ESPERANÇOSA A ESPOSA DE HAUPTMANN

TRENTON, 1 (Meridional) — Anna Hauptmann ao saber que seu marido ainda por 48 horas estaria vivo, caiu em soluços, repetindo convulsivamente:

— "Graças, meu Deus, graças, meu Deus".

Depois, reconfortada, olhou os retratos do marido e do filhinho, dizendo:

— "Na verdade, nunca perdi a esperança de que elle escapasse ao destino que estava realmente muito negro mas, mesmo quando me recusava a pensar assim, um presentimento me repetia que elle havia de escapar".

CONSTA O ADIAMENTO DA REUNIAO DO ALTO JURY

TRENTON, 1 (Meridional) — O promotor Marshall declarou que lhe consta o alto jury ter adiado sua reunião para amanhã.

ANNUNCIA-SE PARA AMANHA A EXECUÇÃO DE HAUPTMANN

TRENTON, 1 (Meridional — Western) — Annuncia-se que na proxima sexta feira, ás 20 horas, será executado na cadeira electrica o ex-carpinteiro Hauptmann.

Mais tarde, o director do presidio local, sr. Kimberling, declarou que si o Alto Jury de accusação ainda estiver debatendo o caso do advogado Wendell, no proximo dia 3 ás 20 horas, elle adiaria a electrocução por mais algumas horas.

Entrementes, o executor, assim como as testemunhas da prisão, mantem-se aguardando o momento de se applicar a pena de morte ao carpinteiro de Bronx.

A sra. Anna Hauptmann visitou novamente o esposo.

A PROVINCIA DE ALBERTA NAO SALDOU OS TITULOS DE SUA DIVIDA

EDMONT, 1 (Meridional) — Foi noticiado officialmente que a provincia de Alberta não tomou nenhuma deliberação para saldar os titulos de sua divida os quaes se vencem hoje, no valor de tres milhões e duzentos mil dollars, tendo embora tomado as necessarias providencias para o pagamento dos respectivos juros.

Novo encontro de tropas nippo-mandchus com um destacamento mongol

O CHOQUE FOI VIOLENTO

MOSCOU, 1 (Meridional) — Um despacho urgente de Ulanbator, capital da Mongolia exterior, entre a China e o estado livre Mandchukuo, informa que um grande corpo de tropas nippo-mandchu'z, dotado de tanks, aeroplanos e artilharia, chocou-se violentamente com os destacamentos mongóes que guardam a fronteira numa localidade situada a 45 kilometros da linha divisora do territorio mongól.

OS MONGO'ES REPELLIRAM AS TROPAS NIPPO-MANDCHU'S

MOSCOU, 1 (Meridional-Western) — Segundo uma nota official divulgada aqui no fim do dia, os mongóes repelliram no fim de suas fronteiras, depois de violentissimos combates hontem e hoje, as forças nippo-Mandchus que as haviam atravessado em diversos logares.

OS TRABALHADORES METALURGICOS VAO CONFISCAR AS USINAS DE BARCELONA

DECLARAR-SE-AO EM GREVE GERAL, CASO A POLICIA INTERVENHA

BARCELONA, 1 (Meridional) — Os trabalhadores metallurgicos decidiram confiscar todas as usinas, onde os patrões até amanhã ás 8 horas não tiverem concordado em pagar as quatro horas extraordinarias de trabalho por semana, durante os ultimos 17 mezes, em consequencia da decisão do governo, que restabeleceu a semana de 48 horas contra as 44 dadas pelo governo das esquerdas.

Os trabalhadores resolveram informar ás autoridades centraes da policia acerca da sua decisão e, simultaneamente, concordaram que, caso a policia intervenha contra os seus propositos, declararão greve geral revolucionaria.

A NACIONALIZAÇÃO DE DUAS EMPREZAS DE GASOLINA

SERA' MONTADO NO BRASIL UMA IMPORTANTE REFINARIA DE PETROLEO

RIO, 1 (Meridional — Western) — Foram recebidos em Petropolis pelo sr. Getulio Vargas os srs. Warren Simonsen e Vicente de Victa, presidentes, respectivamente, da "Standard Oil" e "The Caloric Company", os quaes foram tratar da nacionalisação das duas referidas empresas de gasolina, tendo o sr. Getulio Vargas approvado em linhas geraes o plano lesta realização que será em breve e que depende da assembléa de accionistas, convocada para dentro de alguns dias.

Apuramos que será montada no Brasil uma importante refinaria de petroleo, não estando ainda determinado o local onde a mesma deverá installar-se.

INTERCAMBIO RADIOPHONICO ARGENTINO-BRASILEIRO

FALOU AO MICROPHONIO O SR. PEDRO ERNESTO

RIO, 1 (Meridional — Western) — Em presença de altas autoridades e convidados realizou-se a irradiação inaugural de inter-cambio radiophonico argentino-brasileiro, organizado no radio Ipanema pela L. R. 6, radio La Nacion de Buenos Aires.

Foi irradiado aqui a hora argentina e em Buenos Aires a hora do Brasil.

Nesta capital, saudou o povo argentino o sr. Pedro Ernesto, que pronunciou vibrante discurso, o qual terminou com as seguintes palavras:

"Eu, em nome do povo carioca, ao inaugurar-se a hora argentina, — hora fecunda de concordia — venho trazer ao microphonio as saudações cordialissimas da nossa gente e da nossa cidade, o que faço com alegria de quem sente ser neste instante a propria emanação de dois milhões de brasileiros".

Substituidos varios commandantes de unidades de guerra

O sr. Vicente Rao envia ao sr. Cunha Mello importantes documentos sobre as actividades extremistas

RIO, 1 (Meridional) — Foi decretada a exoneração do capitão de fragata João Caetano Fontes das funcções de comandante do cruzador "Rio Grande do Sul", do capitão de corveta Oscar Barbosa Lima, commandante do contra-torpedeiro "Sergipe", do capitão de corveta José Valentim Dunham Filho, commandante do contra-torpedeiro "Alagoas", do capitão de corveta Francisco Novaes Castello Branco, capitão dos Portos do Piauhy.

Foram nomeados: para commandante do cruzador "Rio Grande do Sul", o capitão de fragata Fernando Cockrane, e para commandante do contra-torpedeiro "Sergipe" o capitão de corveta Jeronymo Francisco Gonçalves.

UMA CARTA DO SR. VICENTE RAO AO SR. CUNHA MELLO

RIO, 1 (Meridional) — O sr. Cunha Mello voltou á tribuna e leu duas cartas, uma da ministro Vicente Rao e a outra do sr. Felinto Muller.

A carta do ministro da Justiça, dirigida ao sr. Cunha Mello é a seguinte:

"A sua actuação brilhante no Senado, defendendo as instituições e a ordem, autoriza-me a vir levar ao seu conhecimento os documentos inclusos, acompanhados da carta explicativa do sr. Felinto Muller, nosso illustre e infatigavel chefe de policia.

Nesses documentos o prezado amigo encontrará a resposta decisiva aos ataques infelizes, formulados contra a autoridade do chefe de policia e a defesa — parece-me incrivel! — de um aventureiro, vindo de fóra, em missão para colonisar e governar a nossa terra.

Queira acceitar as minhas felicitações muito sinceras pela sua attitude e cumprimentos do admirador amigo — Vicente Rao."

EM CARTA AO SR. VICENTE RAO O SR. FELINTO MULLER DEFENDE-SE DE ACCUSAÇÕES

RIO, 1 (Meridional) — O sr. Felinto Muller enviou no dia 25 de março ao sr. Vicente Ráo a seguinte carta:

"Tendo o sr. Abel Chermont da tribuna do Senado, feito accusações á policia civil do Districto Federal, lendo ainda declarações de medicos recolhidos no navio presidio "Pedro I", a respeito de pretensas violencias soffridas por Clovis Araujo de Lima, julguei conveniente, pelo respeito que me merece aquelle ramo do Levislativo, ao conhecimento do qual foi levada a denuncia em apreço, mandar submetter a corpo de delicto, por medico de incontestavel valor profissional e honorabilidade reconhecida, o referido prisioneiro.

Por isto officiei ao Syndicato Medico Brasileiro, como orgão maximo da classe medica que é, incontestavelmente, solicitando que me fossem indicados tres medicos para, juntamente com os directores do Instituto Medico-Legal e Serviço Medico da Policia, constituirem uma commissão capaz de proceder áquelle exame.

O resultado a que chegou aquella commissão foi lavrado parecer do qual tenho a honra de enviar a v. excia. com uma copia authentica e um trecho de uma carta apprehendida no archivo de Carlos Prestes, versando sobre o mesmo assumpto.

Outra accusação feita á policia, da tribuna do Senado, pelo mesmo senador, se refere a não cumprimento do "habeas-corpus", concedido pelo Juizo de 2ª. vara federal, ao secretario do Partido Communista Brasileiro, Adalberto Fernandes, afim de que o mesmo fosse transferido da Detenção para o Presidio.

Informo a v. excia. que tal "habeas-corpus" não foi em absoluto desrespeitado. Logo que recebi a communicação do juiz em apreço, determinei providencias de modo que fosse o referido Adal-

(Conclue na 2ª pagina)

O sr. Pedro Ernesto depôz na Ordem Politica e Social

RIO, 2 (Meridional — Western) — O sr. Pedro Ernesto compareceu á noite á policia, onde prestou longo depoimento.

O prefeito do Districto Federal permaneceu no cartorio da Ordem Politica e Social até depois de 0 hora de hoje.

Von Ribbentrop entregou ao Foreign Office a resposta do governo allemão

O chanceller austriaco propõe o serviço militar obrigatorio no seu paiz

LONDRES, 1 (Meridional) — Von Ribbentrop chegou hoje ao Foreing Office ás 9,55.

O representante allemão entregou ao sr. Anthony Eden a resposta do Reich ás propostas recentemente feitas aos signatarios e fiadores de Locarno.

NA SESSÃO EXTRAORDINARIA DA COMMISSÃO ESPECIAL DO GABINETE INGLEZ

LONDRES, 1 (Meridional — A Commissão Especial do Gabinete realizou uma sessão extraordinaria na residencia do primeiro ministro em Downing Street n. 10, com a assistencia do chefe do governo, sr. Stanley Baldwin e os ministros das Relações Exteriores, sr. Anthony Eden, da Marinha, sir Bolton Monsell, da Fazenda, sr. Neville Chamberlain, o presidente da Camara dos Lords, visconde Hailsham, lord Halifax, lord do Sello Privado, Ramsay Mac Donald, lord presidente do Conselho Privado, sir John Simon, ministro do Interior e os titulares das pastas da Guerra e da Aviação.

OS ENTENDIMENTOS ENTRE OS ESTADOS MAIORES

Consta que as projectadas consultas dos estados maiores da Inglaterra, França e Belgica, afim de examinar a situação militar, começarão no dia 6 de abril proximo.

As negociações entre os chefes dos Estados Maiores limitar-se-ão ás questões technicas, visando os preparativos da assistencia mutua estabelecida no tratado de Locarno para o caso de aggressão sem provocação contra a França ou a Belgica, emquanto se discutem os accordos propostos, relativos a novos tratados de segurança e de paz.

Após a reunião da Commissão Especial do Gabinete, soube-se de fonte autorizada que as conversações entre os membros dos Estados Maiores da Inglaterra, França e Belgica terão inicio brevemente, mesmo no caso de serem favoraveis as novas propostas de Hitler, as quaes, segundo se espera, serão apresentadas depois de amanhã.

Diz-se que o apparente proposito da Inglaterra de acalmar a intranquillidade da Allemanha a respeito das consultas technicas dos Estados Maiores visa preparar a participação do Reich nessas discussões de caracter militar.

O PACTO AEREO OCCIDENTAL

O Reich intervirá particularmente na questão do projectado pacto aereo entre as nações do occidente da Europa e nos termos em que deve ser novamente redigido o tratado de Locarno estabelecendo uma zona desmilitarizada menor que a fixada no velho instrumento. O compromisso de auxilio mutuo será mantido no accordo futuro.

Diz-se que os membros do gabinete discutiram tambem as minutas das cartas que tencionam dirigir aos governos da França e da Belgica, confirmando a subsistencia dos compromissos decorrentes do tratado de Locarno sem a participação da Allemanha.

SERVIÇO MILITAR OBRIGATORIO NA AUSTRIA

VIENNA, 1 (Meridional) — Falando perante a "Dieta", o chanceller e ministro da Defesa Nacional, sr. Schuschingg, annunciou o restabelecimento do serviço militar obrigatorio na Austria.

COMO A TCHECO-SLOVACHIA CONSIDERA O REARMAMENTO AUSTRIACO

PRAGA, 1 (Meridional) — Varios circulos autorizados informam que a Tcheco-Slovachia considera o rearmamento austriaco como uma violação arbitraria do Tratado de Saint Germain.

Parece que a Tcheco-Slovachia tomará medidas de precaução, em cooperação com os seus alliados.

ESPERA-SE QUE A HUNGRIA IMITE O GESTO AUSTRIACO

VIENNA, 1 (Meridional) — Espera-se que a Hungria imite o gesto da Austria, no que concerne ao rearmamento.

Caso isso aconteça, haverá o rompimento do Tratado de Trianon.

Entrementes, prevê-se que a Bulgaria revgará o Tratado de Neuilly.

Assim serão atirados ao montão de farrapos de papel os ultimos tratados de paz.

A AUSTRIA PRETENDE REARMAR-SE

GENEBRA, 1 (Meridional) — O facto da Austria haver decidido rearmar-se, repudiando o Tratado de Saint Germain, não impressionou os circulos de Genebra, os quaes acreditam que repercussões perigosas só se verificarão no caso em que a Hungria tente imitar o gesto austriaco.

NA REUNIAO DO GABINETE INGLEZ

LONDRES, 1 (Meridional) — O Gabinete reuniu-se esta manhã.

Consta que tratou: 1º. dos documentos entregues esta manhã á delegação allemã; 2º., do programma dos Estados Maiores da França, Inglaterra e Belgica; 3º. do texto das cartas que a Inglaterra tenciona mandar aos governos da Belgica e da França, reaffirmando o compromisso britannico, relativo á segurança franco-belga.

A DELEGAÇÃO ALLEMA ENTREGOU A ANTHONY EDEN AS PROPOSTAS DO REICH

PARIS, 1 (Meridional) — A conferencia franco-britannica começou aqui ao mesmo tempo que a delegação allemã entregava ao ministro Anthony Eden, em Londres, as propostas do Reich.

(Conclue na 2ª. pagina)

Foi muito cordeal o encontro do presidente Getulio Vargas com os enviados da Frente Unica

Mais do que nunca, impõe-se uma tregua na politica nacional

PETROPOLIS, 1 (Meridional - Western) — Os srs. Mauricio Cardoso e Paim Filho vieram até aqui hontem e foram recebidos pelo sr. Getulio Vargas.

A conferencia que os dois proceres da Frente Unica tiveram com o presidente da Republica durou cerca de tres horas.

A' saida falamos com o sr. Mauricio Cardoso que se mostrou reservadissimo com relação ao longo espaço de tempo que conferenciou com o chefe da nação.

O sr. Mauricio Cardoso disse que não podia adeantar cousa alguma á imprensa, visto que nada havia ficado assentado.

O outro procer da Frente Unica estava igualmente reservado.

Soubemos, entretanta, que o encontro, entre os dois enviados da Frente Unica com o sr. Getulio Vargas, foi o mais cordeal possivel.

Os srs. Mauricio Cardoso e Paim Filho declararam estar animado do mais perfeito espirito de cooperação.

Affirmaram que mais que nunca se impunha uma tregua na politica nacional, afim de permittir ao governo a realização dum largo programma que dê solução aos problemas de interesse para todo o paiz.

O caminho para a obra de approximação e concordia já havia sido acertado e desbravado pelo sr. João Neves quando no dia 9 de janeiro deste anno esteve com o sr. Getulio Vargas que o mandára chamar afim de ouvil-o sobre a possibilidade de fazer-se a pacificação.

Os srs. Mauricio Cardoso e Paim Filho regressaram ao Rio de Janeiro, já noite alta. Ambos jantaram na cidade e chegaram ao hotem onde estão hospedados depois das 23 horas. Ali o representante dos "Diarios Associados" os aguardava. Mas, ambos os politicos mantiveram a mesma reserva nada querendo adeantar sobre os resultados da conferencia.

A PRESENÇA DO SR. JOÃO NEVES PARA O PROSEGUIMENTO DAS CONVERSAÇÕES

PETROPOLIS, 1 (Meridional - Western) — O sr. João Neves é esperado hoje aqui ás 18 horas de regresso dos Campos de Jordão.

O *leader* da minoria interrompe a sua estação de repouso para attender ao chamado do sr. Mauricio Cardoso que julga indispensavel, no momento, a sua presença para o proseguimento das conversações já iniciadas.

BOATOS DUMA REORGANIZAÇÃO MINISTERIAL

RIO, 1 (Meridional) — *O Globo*, em sua quinta edição, assegura que, de accordo com informações de circulos officiosos, na conferencia de hontem á noite, o sr. Getulio Vargas, depois de ouvir a exposição dos srs. Mauricio Cardoso e Paim Filho, manifestou desejo de conceder-lhes uma pasta de seu Ministerio, sem dizer, entretanto, qual seria.

Diz ainda *O Globo*:

"E' esta a disposição do sr. Getulio Vargas. Está explicada a actividade dos membros da minoria parlamentar ou das opposições colligadas."

SOLIDARIOS COM O SR. GAMA MALCHER

RIO, 1 (Meridional) — Os deputados federaes Gennaro Pontes de Souza, José Pingarrilho e Mario Chermont, telegrapharam ao sr. Gama Malcher, hypothecando solidariedade ao partido "União Popular do Pará" e congratulando-se com o sr. Malcher pela attitude que tomou, assumindo a direcção do partido.

AGUARDA-SE A CHEGADA DO SR. JOAO NEVES

RIO, 1 (Meridional) — O sr. Baptista Luzardo, falando ao *Diario da Noite* sobre a reunião hontem da minoria declarou apenas que ficou deliberado aguardar a chegada do sr. João Neves que está sendo esperado hoje.

Disse tambem que na reunião da minoria tratou-se do voto do sr. Cunha Mello sobre as immunidades parlamentares.

SOBRE A CONFERENCIA DO SR. GETULIO VARGAS E OS DOIS PROCERES GAUCHOS

PETROPOLIS, 1 (Meridional) — O enviado especial dos "Diarios Associados" possue elementos para informar precisamente, o que houve a respeito da conferencia que os srs. Mauricio Cardoso e Paim Filho tiveram com o sr. Getulio Vargas.

A entrevista, apezar dos dois politicos gauchos serem reconhecidamente reservados e de temperamento frio, decorreu em extrema cordealidade. Até mesmo, o sr. Paim Filho que só agora reatou as relações interrompida com o o chefe do governo da União, desde 1930, não revelou constrangimento, iniciando as conversações com a maior naturalidade.

Os srs. Mauricio e Paim sairam com magnifica impressão do estado de animo do sr. Getulio Vargas, onde encontraram grande reconhecencia de propositos pacificadores e satisfação visivel pelos excellentes resultados, até agora obtidos com a harmonia gaucha.

O sr. Getulio Vargas entende que o ambiente de tranquillidade reinante nos pampas deverá se estender por todo o Brasil dentro de largos principios de pacificação geral, no sentido de instituir uma só linha de combate ás manifestações extremistas.

Os dois politicos gauchos dizem desejar sinceramente que as negociações se encaminhe, não para um governo de concentração ou gabinete, mas, sim para conseguir a pacificação do paiz, com um amplo programma de governo, em cuja execução se empenhariam, unidas e solidarias, as forças governamentaes e opposicionistas.

O presidente Getulio considerou necessario para isso o mais accentuado espirito publico, alem de enorme capacidade de transigencia de ambas as partes, de modo que tudo se resolva, tendo-se somente em vista, longe de preoccupações meramente partidarias, os supremos interesses do Brasil.

E' facil imaginar, que dentro desse ambiente creado, com a primeira entrevista entre o sr. Getulio Vargas e os proceres gauchos, as negociações se possam desenvolver com efficiencia.

O enviado especial dos "Diarios Associados" diz estar informado de que novas conferencias serão realizadas dentro em breve, no Rio Negro, visando o estabelecimento de bases mais precisas para a pacificação.

NOVA REUNIAO DA MINORIA

RIO, 1 (Meridional) — Em consequencia do regresso do sr. João Neves a minoria voltará a reunir-se hoje no mesmo local de hontem.

(Conclue na 2ª. pagina)

NA CASA DA MORTE — Visões das scenas que se desenrolariam em Trenton, por occasião da execução de Hauptmann. A gravura representa: ao sair o condemnado da cella, o carrasco abrirá sua calça até ao joelho, para facilitar o contacto electrico; depois o condemnado irá á Capella para dahi passar directamente á "Sala da porta verde"; na sala da electrocução, ligam seus pulsos a dois contactos da corrente de alta voltagem e sentam-no á cadeira electrica, onde receberá o choque que o fará tombar fulminado.

DIARIO DE PERNAMBUCO
FUNDADO EM 1825
Proprietarios:
DIARIO DE PERNAMBUCO S.
Director: Dario de Almeida Magalhães
Director-Gerente: José Bandeira de Oliveira
Endereço: Praça da Independencia
Recife — Telegrammas: DIARIOPE
Telephones: Escriptorio 6027 — Redacção 6650

EXPEDIENTE
A correspondencia de ordem commercial deve ser exclusivamente endereçada ao Director-Gerente.
Para annuncios procure o DEPARTAMENTO DE PUBLICIDADE pessoalmente ou pelo phone 6027.

ASSIGNATURAS
PREÇOS NO INTERIOR
Anno — 55$000 Semestre — 30$000
PREÇO NO EXTERIOR
(Nos paizes signatarios da Convenção Postal Pan-Americana):
Anno — 78$000 Semestre — 42$000
(Nos paizes signatarios da Convenção Postal Universal):
Anno 138$000 Semestre — 69$000
AS ASSIGNATURAS SÃO PAGAS ADEANTADAMENTE

SUCCURSAL EM PARIS:
Société Mutuelle de Publicité
Rue Rougemon, 14

SUCCURSAL NO RIO DE JANEIRO:
A. Herrera
Rua Rodrigo Silva, 11-1º
Phone 22-0350

SUCCURSAL EM S. PAULO:
A. Herrera
Libero Badaró, 24-2º — Phone 2-0715

SUCCURSAL EM MACEIO':
Raul Lima
Rua do Commercio, 126 — 1º andar
Phone. 400

SUCCURSAL EM JOÃO PESSOA:
Raul de Góes
Rua Barão do Triumpho, 428 — 1º andar

SUCCURSAL EM NATAL:
Mario E. Lyra
Av. Tavares de Lyra 96 — 1º.

DR. VALDEZ CORRÊA

A administração do O JORNAL declara haver destituido o dr. Valdez Corrêa de sua representação nos Estados do Norte, ficando-lhe marcado o prazo de 15 dias para comparecer no escriptorio, afim de liquidar as suas contas.

COUSAS DA CIDADE

EXCESSOS DE VELOCIDADE

O caso dos vehiculos em disparada continua a preoccupar os pacatos habitantes desta cidade, cujas ruas e avenidas parecem ter sido feitas, não para bonds electricos ou para automoveis, mas para cadeirinhas de arruar.

Ainda ante-hontem á noite, o telephone da redacção vibrou varias vezes, transmittindo-nos um appello angustiado da Boa Viagem contra uma "baratinha" que entendera transformar aquella arteria numa pista de corridas.

O vehiculo batia todos os records da velocidade, emquanto toda gente sentia a imminencia de um desastre. Afinal, a maior preoccupação não era que o desastre fosse attingir ao dono da "baratinha", que podia muito bem acarretar com as consequencias; mas aos que nada tinham que ver com tamanho furor automobilistico.

Tudo está a indicar que a Inspectoria de Vehiculos não deixe a Bôa Viagem sem uma fiscalisação efficiente e que dá logar a taes abusos. — Z.

A SENHORA GETULIO VARGAS NOS ESTADOS UNIDOS

WASHINGTON, 1 (Meridional) — A senhora Getulio Vargas almoçará hoje com a esposa do presidente Roosevelt. No proximo dia 4 irá a New York devendo, após, regressar para aqui onde comparecerá a varias festas em sua honra, inclusive a uma grande recepção na embaixada brasileira.

Madame Darcy Vargas deveria regressar no dia 19. Devido, porém, aos rogos da familia Oswaldo Aranha, só o fará em fins de abril.

DE ALAGOAS

PRESO PELA POLICIA O INDIGITADO AUTOR DO ASSASSINIO DO JUIZ DE VIÇOSA — O CRIMINOSO SE ENCONTRAVA NA FAZENDA "GRAVATÁ"

MACEIO', 1 (Da Succursal do DIARIO DE PERNAMBUCO) — Depois de travar tiroteio na fazenda "Gravatá", a policia prendeu, ferido, Manoel Brasileiro, indigitado autor do assassinato do juiz de Viçosa.

O preso, juntamente com a sua mulher, foi recolhido ao hospital daqui, incommunicavel com sentinella á vista.

A policia prendeu tambem Juquinha Brasileiro, cel. Ambrosio, proprietario da fazenda "Poço Fundo", como cumplices.

COMMISSÃO DE INQUERITO PARA APURAR AS RESPONSABILIDADES DO CRIME DE VIÇOSA

MACEIO', 1 (Da Succursal do DIARIO DE PERNAMBUCO) — A Côrte de Appellação indicou o juiz de direito de S. José da Lage e o promotor publico de Pilar, respectivamente, bacharels Miguel Baptista e Marcial Coelho para constituirem a commissão que procederá inquerito nos municipios de Capella e Viçosa para apurar a quem cabem as responsabilidades do assassinato do juiz de direito dessa ultima comarca.

A EXTINCÇÃO DO CANGAÇO EM ALAGOAS

MACEIO', 1 (Da Succursal do DIARIO DE PERNAMBUCO) — O chefe de policia interino declarou á imprensa que dentro de trinta dias não haverá mais cangaço em Alagôas.

Serão julgados sabbado os cinco dirigentes do partido fascista "Falange Hespanõla"

A pena de vinte mezes de prisão pedida pelo procurador da Republica

MADRID, 1 (Meridional) — Cinco dirigentes do partido fascista "Falange Hespanola", serão julgados no proximo sabbado.

Sabe-se que o procurador da Republica pedirá para elles a pena de vinte mezes de prisão, além da dissolução do referido partido.

A SITUAÇÃO DOS OPERARIOS AGRICOLAS EM TOLEDO

MADRID, 1 (Meridional) — Annuncia-se que em diversas provincias, notadamente em Toledo, os operarios agricolas se recusam a ceder logar aos colonos legalmente installados pelo Instituto de Colonização.

O GRUPO "CEDA" ABANDONOU AS CÔRTES

MADRID, 1 (Meridional) — O grupo parlamentar "Ceda", cujo chefe é o sr. Gil Robles, resolveu abandonar as Côrtes.

O ex-ministro Giominea Fernandes explicou a attitude do referido grupo em razão das resoluções tomadas quando se discutia nas Côrtes a eleição de Granada cuja annulação é pedida pela Commissão de Mandatos.

Substituidos varios commandantes de unidades de guerra

(Conclusão da 1.ª pagina)

berto retirado da Detenção. E como era necessaria a sua presença nesta repartição para prestar declarações sobre o inquerito ultimado, determinei que fosse Adalberto recolhido numa das salas desta chefatura, a qual nada tem de commum com um deposito de presos.

Finalmente, junto uma copia authentica de trechos do depoimento de Luiz Carlos Prestes, pela qual se verifica haver elle assumido a responsabilidade de movimento subversivo de novembro ultimo, como dirigente do Partido Communista do Brasil.

Rogo a v. excia. encaminhar, se assim julgar conveniente, estas informações ao illustre secretario da Secção Permanente do Senado.

Aproveito o ensejo para reiterar a v. excia. os protestos de minha alta estima e distincta consideração. (a) Felinto Muller, chefe de policia."

O PARECER DO SR. CLODOMIR CARDOSO SOBRE A INDICAÇÃO PACHECO DE OLIVEIRA

RIO, 1 (Meridional) — O sr. Clodomir Cardoso entregou á mesa da Secção Permanente o parecer sobre a indicação do sr. Pacheco de Oliveira que indaga se a Secção Permanente possue certas attribuições que a Constituição concede ao Senado.

O parecer do relator é bastante longo e conclue:

— "Não entram na competencia da Secção Permanente as funcções de que trata a Constituição no art. 11 e numeros 2º. e 4º. do art. 91; b) lhe compete a attribuição constante do numero 3 do mesmo art. 91; c) contra a illegalidade dos regulamentos, referente ao numero 2º., citado, a Secção Permanente poderá proceder na forma pela qual deve exercer a execução que lhe é commettida no numero c., isto é, por meio de proposta do poder executivo.

Somos, porem, de parecer que em logar de se pronunciar acerca desses itens, a Secção Permanente vote pelo archivamento da indicação, reservando o direito de apurar a sua competencia em face do art. 92 parag. 1º., numero 1º., da Constituição, á medida que lhe forem sendo submettidos casos concretos."

O CHEFE DA POLICIA CARIOCA CONFERENCIA COM O SR. CUNHA MELLO

RIO, 1 (Meridional) — O sr. Felinto Muller esteve hoje na residencia do sr. Cunha Mello, conferenciando longamente sobre os documentos que fornecera ao mesmo e foram lidos na Secção Permanente do Senado.

O SR. CUNHA MELLO CRITICA A U. R. S. S.

RIO, 1 (Meridional) — Na Secção Permanente do Senado, hoje, o sr. Cunha Mello criticou severamente a Russia Sovietica, dizendo que ali, é maior do que em outra qualquer parte do mundo a percentagem de crimes communs.

O senador amazonense criticou tambem o regimen penitenciario da U. R. S. S., lendo trechos do Codigo Penal sovietico.

DETIDO PELA POLICIA O SR. FRANCISCO MEIRELLES

RIO, 1 (Meridional) — A policia deteve Francisco Meirelles em cuja residencia se hospedou Elvira Cupelo Colonio, companheira do secretario do Partido Communista, Adalberto Fernandes, quando posta em liberdade.

Parece, entretanto, que Meirelles nada sabe e tambem procurava Elvira.

TELEGRAPHA AO PRESIDENTE DA ASSOCIAÇÃO COMMERCIAL DO RIO O SR. GETULIO VARGAS

RIO, 1 (Meridional — Western) — sr. Salgado Scarpa, presidente da Associação Commercial do Rio, recebeu um telegramma do sr. Getulio Vargas, transmittindo áquella entidade os seus melhores agradecimentos pela patriotica e confortadora prova de solidariedade dada ao governo com a campanha da mesma Associação contra as actividades subversivas, em defesa da ordem e da segurança publicas.

CONFERENCIOU COM O PRESIDENTE DA REPUBLICA, EM PETROPOLIS, O SR. PEDRO ERNESTO

PETROPOLIS, 1 (Meridional) — O sr. Pedro Ernesto acompanhado do seu official de gabinete esteve em Petropolis, chegando ao Rio Negro ás 17 horas e meia.

Ao entrar na sala de despachos o prefeito carioca, della salam os srs. Mauricio Cardoso e Palm Filho.

A sua conferencia com o sr. Getulio Vargas foi curta, durando apenas quinze minutos.

Ao sair, abordamos o prefeito acerca da sua vinda a Petropolis, tendo o mesmo dito que nada tinha a declarar.

Ao despedir-se, accrescentou:

— "Tudo vae bem."

EXONERADOS POR EXERCEREM ACTIVIDADES NOCIVAS AO REGIMEN

RIO, 1 (Meridional — Western) — Foi publicado o decreto exonerando por motivo de exercerem actividades subversivas contra as instituições politicas e sociaes os professores:

Mauricio Campos Medeiros, cathedratico de Clinica Propedeutica Medica da Faculdade de Medicina; Hermes Lima, cathedratico de Introducção á Sciencia do Direito da Faculdade de Direito; Edgard de Castro Rebello, cathedratico de Direito Commercial; Leonidas Rezende, cathedratico de Economia Politica, todos da Universidade do Rio de Janeiro.

Foram exonerados ainda:

Edgard Filgueiras, dos cargos de professor adjuncto de Chimica Industrial da Escola Normal Wenceslau Braz e sub-inspector sanitario rural do antigo Departamento de Saude Publica; Manoel Campos da Paz, do cargo de inspector sanitario do antigo Departamento de Saude Publica; Odilon Baptista, das funcções de cirurgião da Colonia de Psychopathas da Directoria de Assistencia a Psychopathas.

Ainda por identicos motivos o ministro da Educação baixou portarias exonerando Nize Magalhães da Silveira do cargo de medica da Directoria de Assistencia a Psychopathas, bem como expediu varios avisos ao director do Externato Pedro II determinando-lhe que dispensasse das turmas que ali leccionam no corpo especializado Emilio Barros Lacerda e Judith Gouveia.

OS RECENTES TUMULTOS PROMOVIDOS PELOS OPERARIOS EM VARSOVIA

PRESOS 4.122 PARTIDARIOS DE DOUTRINAS EXTREMISTAS

VARSOVIA, 1 (Meridional) — Em seguida aos recentes tumultos promovidos pelos operarios, a policia realizou prisões entre a massa dos perturbadores da ordem, figurando entre estes 4.122 partidarios de doutrinas extremistas.

Simultaneamente procederam-se buscas em centenas de casas de Varsovia, Cracovia, Lublin e Lioltno.

O EMPREZARIO GIGLIO PIERGIGLI ORGANIZA A TEMPORADA LYRICA NO RIO

SERÃO DADOS TAMBEM ESPECTACULOS EM S. PAULO

GENOVA, 1 (Meridional) — O empresario Giglio Piergigli concluiu as negociações para a realização da temporada lyrica no Rio de Janeiro, entre 24 de junho e 8 de setembro proximos.

Alem disso serão dados dose espectaculos em S. Paulo.

5.142 DOENTES EM SANTARÉM

EXGOTADOS TODOS OS RECURSOS PHARMACEUTICOS

BELEM, 1 (Meridional) — O numero de doentes da epidemia grassante, até agora registrado em Santarem, nos postos sanitarios, ascende a 5142.

Já se exgotaram todos os recursos pharmaceuticos para ali enviados.

APPROVADO PELO CONGRESSO PERUANO UM DECRETO CREANDO DOIS VICE-PRESIDENTES DA REPUBLICA

LIMA, 1 (Meridional) — O congresso constituinte do Peru' approvou por 51 contra 21 votos o projecto que crea dois vice-presidentes da Republica, projecto este considerado equivalente á uma emenda constitucional.

5.º CONCURSO DO
DIARIO DE PERNAMBUCO
No Escriptorio Mercantil desta folha os interessados encontrarão o mappa do
5.º CONCURSO

COLUMNA DO CENTRO

OUVINDO UM DISCURSO

Tristão de ATHAYDE

(Copyright do DIARIO DE PERNAMBUCO)

RIO, 22 — Permittiu-me o radio ouvir, uma dessas noites, o discurso pronunciado em Piracicaba, pelo sr. Armando de Salles Oliveira, ao encerrar a campanha eleitoral para as eleições municipaes de 15 de março.

Pela primeira vez na minha vida ouvia uma peça oratoria nesse genero. E uma que, no genero, é seguramente das mais notaveis, pois a sua palavra já revela, hoje, o que para amanhã lhe reserva o destino.

O que me interessou, porem, não foi presentir, nas palavras do governador de um Estado, o espirito de um futuro chefe de Estado. Nem foi mesmo apreciar os notaveis dotes oratorios do sr. Armando de Salles, dignos realmente de registro, pois fala com simplicidade, elegancia e vigor, empregando com sobriedade imagens que illuminam a oração e sabendo conduzil-a com uma dialectica magistral. E' realmente um encanto para o espirito ouvir uma oratoria politica desse genero.

O que me interessou, porem, ao escutar através do espaço, e no silencio da montanha fluminense, aquella voz que vinha nitida das remotas planuras paulistanas, foi sentir de perto o homem typico da politica dominante, em nosso tempo, e no que tem seguramente de melhor.

Nós que vivemos fóra da politica comprehendemos hoje mais facilmente o espirito da politica militante nos extremos que se defrontam — o communista ou o integralista. As formulas rigidas de um ou de outro, segundo o ponto de vista em que nos collocarmos, muito mais facilmente nos parecem reflectir o espirito do nosso tempo.

Mas de facto, em nosso scenario politico o que domina continua a ser o espirito liberal, republicano, democrata, burguez, tão intelligentemente expresso nesse discurso que as ondas aereas traziam ao meu silencio montanhez. E o banquete politico, com o discurso optimista ouvido religiosamente pelos coroneis eleitores da zona, continua a ser o symbolo da epoca.

Na logica e na elegancia de sua dicção oratoria, foi um gosto ouvir o estadista desenvolver a sua peça oratoria em tres planos bem claramente distinctos e harmoniosamente dispostos — o economico, o politico, o educativo.

No primeiro (em que havia, aliás, uma apologia admiravel e sensatissima da pequena propriedade, ideal desse distributismo por que me bato ha tantos annos), no primeiro, o elogio da prosperidade, o quadro, ora sombrio, ora risonho, da vida economica, base de tudo mais, tanto para o coronel conservador como para o marxista revolucionario.

No segundo, o inevitavel elogio da Democracia, como sendo para todo o sempre, no dizer do sr. Sampaio Doria, a formula mais perfeita e definitiva de governo entre os povos civilizados.

De 1870 a 1936, traçou o orador a linha recta do crescente triumpho democratico republicano, no Brasil.

Na terceira e ultima parte, emfim, a apologia da instrucção publica, da multiplicação de gymnasios do Estado e, emfim, da Universidade, que fundirá amanhã todos os brasileiros no mesmo cadinho para as tarefas da nação futura.

Era o optimismo burguez no que tinha, ao mesmo tempo, de mais solido, de mais sadio e, tambem, de mais fechado em seus preconceitos. Lembrei-me de Maurrac e dos contrastes vivissimos que elle sabe traçar, como ninguem, entre o espirito burguez e o espirito christão.

Todo aquelle discurso, realmente notavel como intelligencia, como gosto literario e como orientação politica e economica — ecoava deixando em meu peito como que um sentimento de angustia e de asphyxia. Nem uma interrogação. Nem uma duvida. Nem uma pequena janella para o alto. Nem uma vaga menção de Deus. Nenhum presentimento, longinquo que fosse, do mysterio das coisas, das tragedias das almas, das graves angustias que pesam sobre o mundo. Ausencia total de Christo. Deserto laico. Logica do mais solido agnosticismo, num mixto de força e de preconceito. De força do homem positivo, que fala a homens positivos e que quer realizar uma tarefa positiva. E foge, com razão, de toda literatura, de toda rhetorica, de todo sentimentalismo. Mas tambem de toda espiritualidade... De força, sim, do espirito burguez, nas qualidades solidas que possue. Mas, ao mesmo tempo, de preconceito, de anachronismo, de estreiteza de horizonte. Sentia-se na apologia da Prosperidade, da Democracia, da Instrucção Publica, toda a impregnação profunda do credo maçonico de Benjamin Franklin e seus successores de Loja. Esses tres tabu's surgiam como capazes de realizar sozinhos a felicidade do homem e da sociedade. E tudo mais era inflexivelmente excluido ou silenciado. O mysterio, uma phantasia. A renuncia, uma desordem. A religião, uma intrusa. Não se pode pensar, sequer, na instabilidade das coisas, na angustia eterna dos corações, no drama perenne da vida. Nenhuma sombra. Nenhuma inquietação. Nenhuma reticencia. Se alguem falasse disso, naquelle momento, seria taxado de louco ou de agente provocador. E agora mesmo, analysando o que senti ao escutar, entre o rumor dos grilos da serra, as palavras que traçavam no ar o quadro typico do momento politico que vivemos, não sei se consigo transmittir bem o meu sentimento, que não era o de repulsa ou de hostilidade (pois admirava, ao contrario, muita coisa daquella formosa oração) e sim o da angustia, o de insatisfação, o de certeza de que aquelle guarda do Estado era talvez um grande homem do seu meio e do seu tempo, um homem indispensavel á frente da cidade — representava toda a herança do detestavel espirito maçonico do seculo XVIII. Já agora inconsistente talvez. Que distancia do espirito christão que o mais humilde dos mendigos por vezes nos retrata num gesto fugitivo! E evoquei, não sei por que a figura de uma velhinha admiravel que conheço, pauperrima, analphabeta, anonyma, que ninguem conhece, que já começa a ficar esquecida das coisas, que nada tem de seu, mas possue no coração, nas palavras titubeantes, nos olhos, no sorriso, um mundo de humanidade infinitamente maior e mais luminoso do que todo aquelle quadro victorioso e eloquente que as palavras, em grandes arabescos, traçavam no ar silencioso da sala vazia.

Estranha approximação, que só saberá comprehender quem tiver sentido, no fundo do espirito, o absoluto desengano de todas as coisas apenas humanas, por mais bellas, por mais fortes, por mais intelligentes que sejam, — ao passo que o minimo reflexo de Christo, numa alma de mendigo, rasga horizontes que varrem num segundo tudo o que de insatisfeito torura o nosso coração.

Von Ribbentrop entregou ao Foreign Office a resposta do governo allemão

(Conclusão da 1ª. pagina)

PARA A REUNIÃO DOS LOCARNISTAS EM BRUXELLAS

PARIS, 1 (Meridional — Western) — Soube-se que o sr. Pierre Etienne Flandin, fóra de formalidades officiaes, pediu ao governo britannico, por intermedio do sr. George Clerk, embaixador de sua magestade aqui, concordasse com a reunião dos representantes dos paizes locarnistas, reunião que se realizará sabbado ou segunda-feira proximos, em Bruxellas, afim de ser apreciada em conjuncto a nota de Hitler.

A NOTA OFFICIAL DO REICH DE RESPOSTA AOS LOCARNISTAS

LONDRES, 1 (Meridional — Western) — A nota allemã de resposta aos locarnianos, trazida para Londres pelo sr. Ribbentrop e hoje dada á publicidade, reitera a intenção, já manifestada, de que o governo do Reich não elevará o numero de soldados collocados na zona da Prussia rhenana, junto ás fronteiras da Belgica e da França, nem os approximará de qualquer dessas fronteiras.

Simultaneamente, o governo de Berlim propõe que se torne a redigir o pacto de Locarno e — para surpresa de muitos — suggere a conclusão dos pactos de assistencia mutua, não apenas com a França e a Belgica, mas ainda com as potencias fiadoras, ou sejam a Italia e a Grã-Bretanha.

Assim a Allemanha que até aqui propuzera pactos de não aggressão ás potencias vizinhas, apresenta, pela primeira vez, planos concretos para a creação de forças armadas, completas e collocadas á disposição da França, da Belgica, da Inglaterra e da Italia, sobre a base reciproca de resistencia a qualquer aggressão.

Alem disso suggere a creação duma commissão internacional composta dum representante britannico, um italiano e um delegado de potencia neutra, visando a manutenção do statu-quo militar de ambos os lados das fronteiras, entre a Allemanha, França e Belgica.

O governo do Reich propõe mais que a Allemanha, a Belgica e a França tenham direito a mandar representantes para essa commissão e que os mesmos participem do exame da acção julgada necessaria á eventualidade de qualquer ameaça á paz.

Esses trabalhos teriam quatro mezes de duração, segundo lembra a nota do Reich.

Nessa nota Hitler reaffirma que a Allemanha não se acha disposta a admittir qualquer formula parcial.

Propõe a Allemanha que a França e a Belgica sujeitem as decisões tomadas á proposta da commissão internacional de controle.

Foi muito cordeal o encontro do sr. Getulio Vargas com os enviados da Frente Unica

(Conclusão da 1ª. pagina)

APPROVADO O DECRETO DO "IMPEACHEMENT" DO GOVERNO DO MARANHÃO

S. LUIZ, 1 (Meridional) — A commissão de deputados, nomeada pela Assembléa para examinar as accusações formuladas contra o governador, opinou que a denuncia contra o sr. Achilles Lisbôa devia ser objecto de deliberação.

A Assembléa entrou logo a examinar esse parecer, approvando o decreto de "impeachement" em primeira discussão.

DESMENTIDA A MODIFICAÇÃO DO SECRETARIADO DO ESTADO DO RIO

RIO, 1 (Meridional) — O *Diario Official*, do Estado do Rio, publicou uma nota do governo desmentindo que se cogite na modificação no secretariado, cujos titulares continuarão em seus cargos.

O PRESIDENTE DA REPUBLICA NÃO SAIRA' DE PETROPOLIS

PETROPOLIS, 1 (Meridional) — O sr. Getulio Vargas interrogado se iria á Fazenda Minas, respondeu:

— Estou muito bem aqui e não pretendo sair de Petropolis."

A CHEGADA DO SR. JOÃO NEVES AO RIO

RIO, 1 (Meridional) — O sr. João Neves está esperado hoje ás 18 horas, 30 minutos pelo diurno paulista.

O SR. PEDRO ERNESTO CONFERENCIOU COM O PRESIDENTE GETULIO VARGAS

RIO, 1 (Meridional) — O prefeito Pedro Ernesto depois da conferencia com o presidente Getulio Vargas no Palacio do Rio Negro, procurou á noite o ministro Vicente Rão no Grande Hotel, com quem conferenciou.

Em seguida o sr. Vicente Rão telephonou ao ministro Agamemnon Magalhães, convidando-o para um almoço intimo.

EM POÇOS DE CALDAS, O SR. SYLVIO CAMPOS

POÇOS DE CALDAS, 1 (Meridional-Western) — Acaba de chegar aqui o sr. Sylvio Campos, o qual conferenciou longamente com o governador gaucho, nota transpirando o respeito.

OS RESULTADOS CONHECIDOS DO PLEITO PAULISTA

S. PAULO, 1 (Meridional-Western) — Até agora é o seguinte o resultado do pleito na capital: P. C., 40.794; P. R. P., 29.591; Integralismo, 4054; Colligação, 2.377; Socialistas, 824.

REGRESSOU DE CAMPOS DE JORDÃO O SR. JOÃO NEVES

S. PAULO, 1 (Meridional-Western) — O sr. João Neves regressou de Campos do Jordão, sendo recebido pelos srs. Mauricio Cardoso, Palm Filho, Octavio Mangabeira, Baptista Luzardo, Aderecio Torres, Laert Setubal, Pedro Calmon, Eurico de Souza Leão e varios outros deputados da minoria e amigos.

Abordado pela imprensa, declarou que estivera afastado da politica quasi tres semanas, e não lera jornaes.

Acentuou que interrompera seu repouso, attendendo a um chamado urgente da minoria.

ANNULLADA NOVE SECÇÕES ELEITORAES EM JATAHY

GOYANNINHA, 1 (Meridional) — O T. R. E. annullou as eleições de Jatahy as quaes serão renovadas em nove secções.

AFASTADO DO EXERCITO

RIO, 1 (Meridional — Western) — Submettido á inspecção de saude o major Newton Braga foi julgado não estar mais em condições de prestar serviços no exercito.

OS ORGANIZADORES DA VIDA CARA

Costa REGO

(Copyright do DIARIO DE PERNAMBUCO)

RIO, 20 — A 16 de fevereiro ultimo, tratando do preço do pão e, extensivamente, da cultura do trigo no Brasil, escrevia eu:

"O problema do trigo é, neste instante, muito mais de ordem administrativa que de ordem agricola. Os panificadores não augmentam o preço do pão senão porque lhes elevaram o da farinha; e a aggravação do preço da farinha é artificial: é a obra de um "trust" estrangeiro do trigo."

Desenvolvendo a denuncia, a que dava a responsabilidade de meu obscuro nome, contei a historia do grupo que dirige a industria moageira no mundo. Mostrei as ramificações que elle possue na America do Sul. Citei as firmas installadas no Brasil que formam e compõem o trust entre nós. Alleguei que as sociedades estrangeiras encarregadas dessa organização se infiltram facilmente nas sociedades brasileiras por meio do systema do augmento do capital. Assignalei que a questão tomava outro aspecto imprevisto quando se via que, ao lado dessa pressão, com influencia preponderante sobre o augmento do preço da farinha de trigo, a Junta Reguladora de Granos, da Argentina, com base em um decreto do governo do seu paiz, de 12 de dezembro, adquiria trigo dos productores argentinos a um determinado preço mais elevado, que não corresponde ao espirito do tratado concluido com aquelle paiz amigo, onde se firma o principio de que nenhuma providencia ou medida poderá ser tomada capaz de contribuir para o augmento do preço dos productos de consumo de qualquer especie.

Ao governo, dizia eu, caberia agir, de duas maneiras: primeiro, com o objectivo de que os moinhos nacionaes sejam rigorosamente nacionaes; segundo, pondo em jogo o sentimento de concordia que existe não só nos corações, mas tambem nos negocios, em nossa politica continental, uma vez que os governos do general Justo e do sr. Getulio Vargas deram á amizade entre a Argentina e o Brasil um sentido pratico da maior conveniencia para ambas as nações.

E' digno de nota que nenhuma das firmas a que me referi veiu a publico para desmentir-me. Mesmo fóra dellas, ninguem articulou uma palavra de protesto. O dedo fôra realmente applicado sobre a ferida...

Mas o governo, felizmente, agiu. Em despacho de 26 de fevereiro agora publicado, o presidente da Republica negou autorização á Sociedade Anonyma Moinho Santista para a reforma de seus estatutos, com o proposito de duplicar—apenas duplicar! — seu capital; e determinou que se faça uma revisão em todas as autorizações concedidas anteriormente a outras sociedades e na legislação vigente sobre o assumpto.

O despacho funda-se em uma lucida e corajosa exposição do ministro do Trabalho, sr. Agamemnon Magalhães, por onde se vê que o pretendido augmento de capital do referido Moinho era constituido de acções subscriptas por tres firmas estrangeiras, como por firmas estrangeiras, entre as que dominam a industria moageira mundial, foram subscriptos os anteriores augmentos do capital de outros moinhos.

Mandando investigar o assumpto pelo Departamento do Commercio, o sr. Agamemnon Magalhães apurou que "a industria moageira está entre nós dirigida por um grupo, no qual sobrelevam as firmas Bunge & Born Ltd. e suas ramificações Sociedad Financeira y Industrial Sud Americana e Brabunia A. G., ligadas, ao que affirma nossa imprensa, á Société Anonyme d'Exportation et Importation Louis Dreyfus & Cie. e Minetti & Cia. Ltd."

O ministro cita varios nomes estrangeiros — Hirsch, Born, Rossi Bunge, Kaufmann, Meyer — como de pessoas que se revesam, quando se não reunem, para subscrever o augmento do capital de quasi todos os moinhos installados no Brasil.

A moagem nacional é, pois, uma illusão de cartaz. O que temos dentro do paiz é o trust mundial da moagem, trabalhando á sombra de leis liberaes, ajudado pela indifferença de que acaba de sair o governo.

Quero trazer, assim, meus applausos ao presidente e ao ministro que enfrentam esse trust, e faço-o com a mesma independencia que me tem animado nas censuras constantes formuladas, por exemplo, quanto á politica errada do petroleo.

Resta, entretanto, a providencia final: o necessario entendimento com o "governo amigo de Buenos Aires, afim — como suggere o ministro do Trabalho — de que se attenue ou desappareça a restricção invocada contra o consumidor brasileiro". Isto, é claro, até que o Ministerio da Agricultura enfrente por sua vez, o problema da cultura do trigo nacional.

OPERADO O VEREADOR FLORIANO GÓES

RIO, 1 (Meridional) — O vereador Floriano Goes acaba de soffrer uma intervenção cirurgica na casa de saude "Sebastião", onde se encontra internado.

CHEGOU AOS ESTADOS UNIDOS O EX-PRINCIPE DAS ASTURIAS

NOVA YORK, 1 (Meridional) — Chegou aqui o ex-principe das Asturias que seguirá após para a Europa.

PILOTANDO UM "WACO" CHEGA A POÇOS DE CALDAS O CAP. MELLO MATTOS

POÇOS DE CALDAS, 1 (Meridional — Western) — O capitão Mello Mattos encontra-se aqui pilotando um apparelho "Waco" do exercito, com a incumbencia de transportar ao Rio o sr. Flores da Cunha, o qual só seguirá para ali no dia 3.

GRANDE CONCURSO DE 1936
DO
DIARIO DE PERNAMBUCO
40 PREMIOS
NO VALOR DE RS. 30:000$000, QUE SERÃO DISTRIBUIDOS PELOS NOSSOS LEITORES

Concluimos a publicação dos "coupons" do 5.º concurso do DIARIO DE PERNAMBUCO. Os nossos leitores e assignantes que colleccionaram "coupons", deverão adquirir o mappa que serão vendidos no escriptorio mercantil desta folha, nas nossas succursaes e agencias, ao preço de 1$000, cada, e nelles collocarão os "coupons" na ordem da numeração de (1 a 24) e substituil-os em seguida pelo "BONUS" numerado que os habilitarão ao sorteio que se realizará em 5 de Abril de 1936.

Os concurrentes do interior e dos Estados deverão enviar os seus mappas acompanhados de $700 em sellos do correio, afim de lhe serem remettidos, sob registro, os "BONUS" numerados, com os quaes concorrerão aos sorteios.

—o—

PUBLICAMOS ABAIXO A RELAÇÃO DETALHADA DOS PREMIOS:

1.º — Uma tela a oleo "Ceia de Christo" — 6:000$000.
2.º — Um titulo saldado da "PRUDENCIA CAPITALIZAÇÃO" — 5:000$000.
3.º — Um apparelho de Radio "SPARTON" com 10 valvulas — 4:000$000.
4.º — Uma machina de escrever "MERCEDES EXPRESS" — 3:000$000.
5.º — Uma machina de costura "SINGER" com 5 gavetas — 1:800$000.
6.º — Um fogão a gaz, typo de luxo — 1:100$000.
7.º — Um violão para concerto — 1:000$000.
8.º — Um arreio typo "MEXICO" — 800$000.
9.º — Um violão para concerto — 750$000.
10.º — Um faqueiro de alpaca com 101 peças — 500$000.
11.º — Um serviço de jantar com 104 peças — 500$000.
12.º e 13.º — Ordens de 500$000 para compras de mercadorias.
14.º — Uma Bicycleta ingleza — 500$000.
15.º — Um serviço de Cocktail — 400$000.
16.º — Um cavaquinho com incrustações — 400$000.
17.º — Um estojo de perfumarias "COTY" — 300$000.
18.º — Um Manteaux de sêda com golla de lebre — 200$000.
19.º — Um estojo de perfumarias — 200$000.
20.º, 21.º, 22.º, 23.º e 24.º — Ordens de 200$000 para compras de mercadorias.
25.º — Um relogio para cima de movel — 280$000.
26.º — Um terno de pura lã "RENNER" — 250$000.
27.º — Um Manteaux de "KACHA'" — 120$000.
28.º — Um serviço de electro-plate para café — 100$000.
29.º, 30.º e 31.º — Uma Apolice Pernambucana no valor de Rs. 100$000.
32.º — Um relogio para cima de movel — 100$000.
33.º — Uma collecção de 10 volumes, romances — 80$000.
34.º — Uma collecção de 10 volumes escolhidos — 70$000
35.º e 36.º — Uma assignatura annual do DIARIO DE PERNAMBUCO
37.º — Uma pasta commercial de couro — 50$000.
38.º, 39.º e 40.º — Uma assignatura semestral do DIARIO DE PERNAMBUCO.

Estão reservados no Escriptorio Mercantil desta folha os seguintes bonus:
07510 — 07511 — para o sr. dr. Hebreliano M. Wanderley — 12023 para o sr. Francisco Araujo Wernz.

VARIAS

A secção permanente do Senado soube bem comprehender a situação especial em que se encontra o Brasil, quando deu a sua solidariedade ao governo pelas medidas de excepção tomadas em face da recrudescencia subtil do movimento extremista.

Na verdade, tudo quanto o governo realizara até hoje, para deter a propaganda criminosa contra o regimen, fôra insufficiente. Como o estado de sitio mantinha muitas prerogativas e garantias, dessas se vinham aproveitando muitos cumplices declarados ou encobertos do communismo para articular novas ligações e proseguir na sua insidiosa campanha.

As provas exhibidas pelo ministro da Justiça e pelo chefe de policia do Districto á secção permanente do Senado foram tão eloquentes que esse ramo do legislativo não hesitou um minuto em prestar ao executivo o seu integral apoio.

Parece que por uma questão de coherencia, os adeptos do communismo não deverão extranhar as medidas preventivas que veem sendo tomadas pelo Estado para se defender e firmar a sua autoridade, pois que não é de outro modo que se mantem o regimen sovietico ou antes valendo-se de medidas infinitamente mais rigorosas.

Comparar-se o estado de guerra brasileiro com a situação de caracter permanente em que vive a Russia é querer pôr, uma ao lado da outra, cousas absolutamente diversas.

Na Russia, o terror é permanente e ninguem se permitte discutir as ordens das autoridades, nem criticar o systema ou muito menos attentar contra a sua estabilidade. Tudo isso acarreta represalias tremendas.

O estado de guerra brasileiro é apenas uma situação de espreita contra o inimigo da ordem constituida. Ninguem se sentirá affectado por elle, desde que respeite as leis do paiz e a sua lei maxima que é a Constituição.

Deve-se levar em conta tambem que ha uma trama estrangeira contra as instituições, trama alimentada pela 3.ª Internacional, que é quem provoca e agita as revoluções sociaes no mundo.

Ainda ha dias, falando no Reichstag, Hitler, defendendo a remilitarização da Rhenania e apontando os perigos que poderiam advir para a Allemanha do pacto franco-sovietico, dizia que si a Revolução vencesse na França, Paris seria uma succursal communista de Moscou. E elle como chefe do governo allemão precisava levar em conta tudo isso

Que Moscou sorrateiramente estimula, todos os movimentos revolucionarios, na Asia, na America, na Europa, em toda parte, ninguem mais discute. São factos perfeitamente comprovados.

A secção permanente do Senado percebeu a extensão do perigo e verificou que deante de um mal tão extenso era preciso dar ao governo os meios mais amplos de defesa.

A hora realmente não é de hesitações. Foi pela sua fraqueza e incapacidade que Kerenski se deixou vencer por aquelles que eram muito mais intelligentes e mais habeis do que elle.

O exemplo da Russia e da Hungria onde Bela-Khum installou por algumas semanas o terror vermelho, está ahi patente aos olhos de todos.

A defesa contra o communismo tem que ser completa, pois do contrario, o Estado democratico perecerá.

• •

Foi commemorado ante-hontem em Portugal o 14.º anniversario do inicio do raid Lisbôa-Rio pelos aviadores Gago Coutinho e Saccadura Cabral.

Ha pouco mais de um decennio, a aviação transatlantica era apenas uma hypothese. Os portuguezes, retomando a tradição dos grandes navegadores, se dispuzeram a rasgar o caminho dos ares, como os seus antepassados o haviam feito com os oceanos

O que foi essa arrojadissima etapa da historia da aviação está na memoria de todos. O Recife viveu ha quatorze annos momentos emocionantes, com a partida dos azes portuguezes em um apparelho que ao lado dos actuaes "Clippers" ou dos grandes "hydros" da "Air France" ou da "Kondor" parece até um brinquedo de menino.

Nessa fragil nave, Gago Coutinho e Saccadura Cabral "por ares nunca dantes navegados" lançaram-se á temeraria aventura. Foi um esforço a que o mundo inteiro soube prestar no momento as mais commovidas homenagens.

Depois de Gago Coutinho e Saccadura Cabral, outros aviadores se lançaram no mesmo rumo.

Hoje, a travessia oceanica perdeu todo o interesse sportivo. E' uma operação quasi banal, com um caracter commercial e "standardisado". Francezes, americanos e allemães se encarregaram, galhardamente e com a maior efficiencia, da parte pratica emquanto os portuguezes preferiram ficar com a parte heroica. Essa ninguem lhes poderá arrebatar.

E por todos os tempos se celebrará o feito daquelles dois homens que, até então quasi obscuros, sairam a fazer uma aposta com o destino, quasi desamparados de tudo, apenas com a fé em Deus e no fado glorioso de sua terra.

• •

Tivemos ha dias algumas estatisticas novas e interessantes acerca da mortalidade no Recife. Si algumas molestias desappareceram do obituario, como a febre amarella, a varíola e outras, que em annos felizmente remotos tanto nos atormentaram, outras enfermidades ha que continuam a pesar fortemente na mortalidade.

Queremos nos referir á tuberculose, que continua a matar desabaladamente no Recife. Quaes as causas da recrudescencia da peste branca, entre nós?

Parece que nenhum grande inquerito foi ainda tentado, mas á primeira vista se podem fazer muitas previsões justas.

Morre-se muito de tuberculose no Recife, porque a cidade tem um "standard" de vida muito baixo, ha uma população enorme sub-nutrida e num terreno assim favoravel é facil desenvolver-se uma molestia de caracter organica como é esse terrivel mal.

Alem do contagio, a doença se desenvolve tambem devido á inhalação no trabalho de certos detrictos e poeiras. Agora mesmo, foi verificado no estrangeiro, com estatisticas interessantes, a frequencia de tuberculose entre os padeiros. Segundo experiencias feitas por um dos pesquizadores, a sua causa reside na inhalação continua, pelos que trabalham em padarias, da poeira do amido.

O Departamento de Saude Publica deveria proceder a um inquerito curioso, observando o que de verdade existe nessa revelação, entre nós.

Serão os nossos trabalhadores de padarias muito affectados pela peste branca?

Dar-se-á a mesma cousa noutros estabelecimentos fabris e nesse caso, qual é a causa?

Assistimos a um bello movimento contra a lepra. Não seria o caso de se fazer cousa identica com a tuberculose, que é tambem contagiosa e entre nós mata muito mais do que a lepra?

Gondar occupada pelas tropas italianas

OS ETHYOPES FORAM DERROTADOS AO NORTE DO LAGO TSANA

ROMA, 1 (Meridional) — Foi officialmente annunciado que os italianos occuparam a cidade de Gondar, ao norte do lago Tsana.

TROPAS ETHYOPES COMMANDADAS PELO NEGUS, FORAM DERROTADAS

ROMA, 1 (Meridional) — Officialmente annunciado que os italianos venceram, nas proximidades do lago Aschangi, os ethyopes commandados pessoalmente pelo negus.

OS ITALIANOS OCCUPAM UMA POSIÇAO DE INTERESSE BRITANNICO

ROMA, 1 (Meridional) — Informações de fonte autorizada dizem ter chegado em auto-caminhões, na margem norte do lago Tsana, uma columna italiana.

Nos circulos competentes frisam, que a occupação pelas tropas italianas, das margens do lago Tsana affecta interesses vitaes da Inglaterra, os quaes, Mussolini, repetidas vezes, prometteu respeitar, no caso dessa nação desistir de sua opposição ao programma colonial italiano.

SETE MIL ETHYOPES MORTOS NA BATALHA ASCHANGI

ROMA, 1 (Meridional) — Foi officialmente annunciado que o numero de ethyopes mortos na batalha de hontem na zona do lago Aschangi foi calculado em sete mil.

10 ABYSSINIOS MORRERAM NUM BOMBARDEIO ITALIANO

HARRAR, 1 (Meridional) — Noticia-se que morreram 10 ethyopes e ficaram feridos 25, em consequencia do recente bombardeio dos aviões italianos.

MELHORAMENTOS EM JOAO PESSÔA

O PREFEITO PEREIRA DINIZ CONFERENCIOU COM O PRESIDENTE DO BANCO DO BRASIL

RIO, 1 (Meridional) — O prefeito de João Pessôa, sr. Pereira Diniz, continúa realizando "demarches" junto ás autordades, em favor da ntrodução de melhoramentos na capital parahybana.

Hontem conferenciou com o presidente do Banco do Brasil, pleiteando a construcção da nova séde da agencia do referido estabelecimento de credito em João Pessôa, visto que o existente está condemnado pelo plano de remodelação da capital, além do numero insufficiente de funccionarios que nella trabalham.

O sr. Leonardo Truda prometteu resolver o caso a contento, mandando estudal-o na secção competente.

,r atra-led"BVaprofke e meh r herhrr

O sr. Pereira Diniz tem mantido tambem entendimentos com os directores da Great Western aqui, no sentido de ser construida a nova estação de João Pessôa, encontrando bôa vontade por parte dos mesmos, que reconhecem, em vista das photographias exhibidas, que as existentes são imprestaveis.

AMNISTIA NO CHILE

SANTIAGO, 1 (Meridional) — O Ministerio do Interior autorizou a volta ao paiz de todos os exilados por motivos politicos ou não.

O decreto, por conseguinte, não beneficia somente os opposicionistas.

Entre os exilados estão cinco redactores do jornal "La Hora", assim como mais de cem trabalhadores que tomaram parte nas recentes greves.

HA UM SECULO

O que o DIARIO DE PERNAMBUCO publicava no dia 2 de Abril de 1836

AVIZOS PARTICULARES — Quem annunciou querer fazer negocio com uma negra parida a dois mezes, que tem cria, dirija-se a pracinha do Livramento loja de fazendas D. 19.

— Fugirão em 30 de março de bordo do Brigue Dinamarquez Johanna, Capitão M. Reymburg, o cozinheiro Larf Dicken, e o moço Peter Thomsen; quem souber delles queira falar a bordo do dito Brigue.

VENDAS — Duas mulecas, uma de 8 annos e outra de seis, ambas creoulas e muito espertas, proprias para aprenderem, e uma tem principio de renda: na rua do Fagundes, sobrado de um andar, D. 7.

— Continua-se a vender pozes parisienses, agora preservativa, e paraguairaux: na rua dos Quarteis Botica D. 3.

ESCRAVOS FUGIDOS — Dasse de gratificação até duzentos mil reis a qualquer pessôa que pegar um preto de nome Zeferino com idade de 25 annos, ou 26, mais ou menos, e os signaes seguintes: nação da Costa, de meia estatura, pernas finas, pés limpos, bocca pequena, dois talhos pequenos um em cada fonte, bem preto, e muito ladino; fugido no dia 11 de fevereiro do corrente anno, do Engenho Pau d'Arco da Parahyba, e como ha supposição que o dito preto se tenha passado daquella Provincia para esta de Pernambuco; roga-se a quem o prender conduza-o para o Engenho dito acima, ou para Olinda, rua do Amparo caza D. 11.

COMPRAS — Uma preta que saiba lavar, engomar e cozinhar: na rua Direita do lado da igreja de N. S. do Terço loja de cêra D. 68.

O CASO DA UNIVERSIDADE DO DISTRICTO

III

Miguel Osorio de ALMEIDA
(Ex-Reitor)

Na longa conversação tida com o dr. Octavio de Faria, no dia 29 de janeiro, tratei de mostrar quaes as vantagens que poderia ter a Universidade se soubesse esta bem aproveitar a collaboração dos eminentes mestres francezes já contractados pelo meu antecessor. Precisava eu convencer o dr. Faria, mas estou certo de não precisar convencer os leitores destes artigos e poderei assim passar adeante sem reproduzir os argumentos empregados. Restava a objecção do dr. Faria: o baixo nivel cultural dos alumnos, que impediria aproveitassem elles do ensino.

Expliquei ao director da Escola de Philosophia que tal inconveniente, caso existisse, poderia ser facilmente remediado. Seriam nomeados assistentes, explicadores, jovens que já se dedicassem ás disciplinas confiadas aos professores francezes. Esses auxiliares de ensino, certamente os futuros professores, acompanhariam de perto os cursos, daram lições complementares, de modo a elucidar no espirito dos estudantes os pontos por ventura mal comprehendidos, fariam aulas preparatorias, por indicação dos professores, preenchendo as lacunas da preparação e tornando os alumnos aptos a tirarem o maximo proveito do ensino.

Nada respondeu o dr. Faria. Mas no dia seguinte, depois de uma hora commigo na Prefeitura (onde juntos estivemos para as ultimas formalidades dos papeis de nomeação), durante a qual se manteve em seu habitual mutismo, entregou-me o director da Escola de Philosophia, no momento da despedida, uma carta. Convem reproduzil-a na integra (os grypho são meus):

"RIO, 30 de janeiro de 1936. — Dr. Miguel Osorio. — Permitta o sr. que eu volte a falar sobre o caso dos professores estrangeiros contractados, pois, na conversa que tivemos hontem, receio não só não ter sido sufficientemente claro em muitos pontos, como não ter tido occasião de accentuar o que me parece essencial na consideração do problema.

"Tomo portanto a liberdade de lhe dizer que, ao lado das razões de ordem pedagogica allegadas — e que considero sufficientes por si — **existem outras, de ordem politica, tomando o têrmo no seu mais alto sentido.** Si incial-as agora, não só me parece fugir ao que é fundamental, como até, de certo modo, seria deslealdade minha.

"Direi, portanto, falando com a maior sinceridade, e resumindo um pouco, que acceitei a direcção da Escola de Philosophia e Letras não para occupar o cargo, mas para **prestar um serviço**, isto é: para **oriental-a, dirigil-a num determinado sentido** — e é esse sentido, como o sr. sabe, que explico e até certo ponto póde **justificar a lembrança de meu nome.**

"Dirigir a Escola de Philosophia e Letras equivalia, na minha idéa, a imprimir-lhe uma **orientação homogenea e inequivoca quanto ás suas tendencias basicas.** O essencial, segundo esse ponto de vista, residia nisso: conseguir esse minimo de orientação — minimo vital, digamos assim — e depois então tentar aos poucos chegar ás aspirações culturaes superiores com que sonhamos.

"Para isso era necessario, alem de uma modificação inicial na organização dos cursos (proposta no meu memorial), a **garantia na escolha do professorado regular**, especialmente nos cursos de Philosophia e de Letras, de modo a direcção da Escola poder controlar o ensino, que seria ministrado aos alumnos — esses naturalmente podendo seguir a orientação pessoal que entendessem, mas já com o conhecimento de causa sufficiente para **poderem escolher livremente...** (Aqui o grypho é do dr. Faria).

"Entregar, porem, esses cursos fundamentaes, especialmente os de Philosophia e Letras, aos professores estrangeiros contractados — **professores de orientações as mais desencontradas**, variando entre um Bréhier e um Garric, entre um entre um Bréhier e um Desfontaines — **ao que não me parece de modo algum acceitavel.** Eis o que me pareceu mesmo, de certo modo uma renuncia, uma **renuncia aos propositos fundamentaes**, e logo no momento decisivo do primeiro passo. Donde a minha collocação: já que não é possivel rescindir os contractos, pelo menos **tente-se salvar o curso regular**, — curso de formação — collocando os professores estrangeiros em cursos extraordinarios — cursos de illustração — onde elles possam nos dar o que nos trazem de bom e util, sem prejudicar alumnos cuja falta de formação impede utilizal-os de outra maneira.

"De modo que, em synthese, meu ponto de vista é o seguinte: nos cursos regulares, ou os professores estrangeiros passam muito longe demais dos alumnos (incapazes de seguil-os, em geral), e nesse caso esses alumnos ficam abandonados, sem a orientação que vieram buscar, ou attingem-nos, conseguem oriental-os, e nesse caso é a orientação geral da Escola de Philosophia e Letras especialmente a do curso de Philosophia que fica prejudicada. Ora, nos cursos extraordinarios esses mesmos professores deixam de apresentar o perigo assignalado e ao contrario só offerecem quedas indiscutiveis vantagens (pelo menos em muitos casos) a que o sr. se referia hontem. Deixam de ser **perigosos inuteis ou mesmo nocivos**, para valerem o que realmente valem por suas qualidades, etc.

"Taes são as considerações que quiz lhe submetter como esclarecimento á nossa conversa, e com a maxima franqueza. No mais, inteiramente ás suas ordens, subscrevo-me seu admirador — **Octavio de Faria.**"

Era um resumo da carta anteriormente enviada ao dr. Campos. Qualquer coisa de muito importante encobria esse absurdo documento. A mesma teimosia na idéa de afastar os professores francezes ou annullar a collaboração desses mestres. Muitas expressões mais que suspeitas: **razões de ordem politica, orientação homogenea e inequivoca, dirigir a Escola num determinado sentido, tentar salvar o curso regular, renuncia aos propositos fundamentaes...**

Approximava-se o momento da chegada dos professores contractados. Já estava atrazada a organização dos estudos do novo anno activo. Era, pois, absolutamente necessario obrigar o dr. Faria a desvendar o seu pensamento.

Parecia-me esse joven um grande timido, dessa classe de timidos que soffrem por sua timidez e que, excitados e espicaçados, têm verdadeiras explosões, desmedidas e exaggeradas, mas preciosas por sua sinceridade. Seria facil, sem empregar nenhum subterfugio, o que eu nunca faria, delle obter por escripto as declarações sobre os pontos essenciaes que procurava occultar. Algumas perguntas precisas, um pouco de involuntaria ironia, dois ou tres pontos ridiculos de sua carta sallentados sem malidade; bastou isso. Enviei uma carta ao dr. Faria, que não reproduzo integralmente porque contem ella referencias a factos já relatados nestes artigos e reproducções de algumas das phrases da carta anterior do dr. Faria.

"RIO, 31 de janeiro de 1936. — Meu caro dr. Faria. Muito lhe agradeço a carta que me entregou, na qual procura o sr. melhor definir e mais rigorosamente caracterisar os seus pontos de vista nessa delicada questão dos contractos dos professores estrangeiros. Vejo que, por natural timidez ou por outro motivo qualquer, as conversações de "viva voce" não são muito de seu agrado. E' pena, pois em um quarto de hora de troca verbal de idéas, poderiamos dizer o que levariamos duas ou tres horas a escrever. Mas isso não tem importancia e para não deixal-o acanhado nenhuma duvida opponho a que fizemos os nossos pontos de vista por escripto, em uma troca de cartas.

"Sua carta tem para mim varios pontos obscuros, direi mesmo, incomprehensiveis. Quereria ter o sr. a amabilidade de fornecer me alguns esclarecimentos?... Devo confessar-lhe muito lealmente que nenhuma idéa tenho do sentido **(de orientação)** a que se refere o sr. Nem qual possa elle ser. Não sei quaes as idéas fundamentaes em materia de ensino, de pedagogia, de organização universitaria, representadas por si, para que a escolha de seu nome pelo dr. Campos seja logo a affirmação de um programma... Fala o sr. em sua carta de imprimir á Escola uma orientação homogenea etc...

...Ainda aqui, pois, é a mesma questão que se apresenta: qual a orientação adoptada e quaes os nomes possiveis dos professores que garantam essa orientação?

"Outro ponto que não comprehendo em sua carta: falando dos professores estrangeiros, diz: "professores de orientações as mais desencontradas, variando entre um Bréhier e um Garric, entre um Charles Blondel e um Desfontaines".

A que orientação se refere o senhor? Blondel é psychologo, Desfontaines é geographo. Trabalham os dois em dominios inteiramente differentes. Se se trata de orientação scientifica, parece-me que seria sem sentido indagar se elles têm ou não a mesma orientação... Como o que pedimos a esses homens é que que ensinem do melhor modo possivel as suas materias, não comprehendo sua phrase e não sei de que mysteriosa orientação extra-scientifica ou melhor extra-universitaria fala o senhor.

"Ainda outra coisa que não chego a comprehender. Senhores dos cursos regulares, os professores estrangeiros seriam, em sua opinião, **perigosos, inuteis ou mesmo nocivos.** A Escola de Philosophia e Letras propõe-se a ensinar a seus alumnos umas tantas materias difficeis e arduas. Convida para esse fim especialistas, todos competentes, experimentados, alguns mesmo eminentes. E' essa competencia, é a experiencia que constituem o perigo e a nocividade que o senhor tanto teme? Preferiria o senhor que se procurasse professores ignorantes? Ou sabe o senhor a respeito das personalidades dos professores contractados coisas que os desabonem e os tornem pessoalmente indesejaveis?

"Parece-me que o senhor não terá duvida alguma em me fornecer os mais amplos e francos esclarecimentos a respeito de todos esses pontos. Sua responsabilidade como director da Escola de Philosophia e Letras é muito grande e a minha como reitor é ainda maior. Assiste-me o direito de conhecer **integralmente** suas idéas e seus pensamentos acerca da tarefa que lhe é confiada, de modo a ajudar da orientação que o senhor pretende dar á Escola, ponto esse ainda inteiramente obscuro senão mysterioso para mim. Esperando breve sua resposta ,etc,.. — **Miguel Osorio de Almeida.**"

O resultado foi excellente. Tres dias depois enviou-me o dr. Faria longa carta, bastante irritada e mesmo indelicada; mas, dizia quasi tudo. Será ella o assumpto do proximo artigo.

O MOMENTO INTERNACIONAL

O BOMBARDEIO DE HARRAR

O ultimo numero da "Illustration" dá-nos algumas informações interessantes sobre a cidade de Harrar que os italianos acabam de destruir com a aviação.

Depois de alguns mezes de Addis-Abeba, foi um repouso para o redactor da grande revista parisiense flanar nas ruas de Harrar. A propria cidade era mais cheia de pittoresco e seus habitantes constituiam uma alegria para os olhos de quem ia da capital. O olhar saturado dos vestimentos brancos ajustados e das largas "chammas" do paiz abyssinio repousava nos veus multicores.

Uma caracteristica original era que não se via ali um soldado. Essa medida fôra tomada para evitar o bombardeio da cidade, o que aliás foi de todo inutil, pois os aviões italianos reduziram num dia tudo a escombros.

Uma grande figura de Harrar, e a que se referiram os telegrammas de ante-hontem, dizendo que elle recusara abandonar o seu posto, sob a acção da metralha e das bombas explosivas é o vigario apostolico dos Gallas, monsenhor Jarosseau.

Desde o dia em que os primeiros marinheiros francezes desembarcaram na costa dos Somalis, não deixou essa parte da Africa, a não ser por curtas viagens e a vida inteira desse santo velho se consagrou ao serviço evangelico na Ethyopia. Hoje, doente, esgotado por uma vida de lutas continuas, não enfraqueceu entretanto a sua envergadura moral.

Era perto de Harrar que o "dedjaz" Makonnen acampava, podendo ver do seu acampamento toda a cidade a sua velha muralha de pedras, os dois miranetes da mesquita, os tectos de egreja, a residencia do jovem duque de Harrar.

O redactor da "Illustration" allude tambem ao leprosario, ao hospital francez e a outros estabelecimentos hospitalares, que provavelmente terão sido attingidos pelo bombardeio.

Nessa mesma correspondencia se procura attenuar o caso do trucidamento dos aviadores italianos pelos abyssinios, dizendo-se que as atrocidades foram praticadas não pelos ethyopes, mas por pastores "somalis", crueis por natureza e particularmente irritados contra os successivos bombardeios de seus rebanhos

Tambem quanto á luta na Ethyopia, o correspondente francez defende os ethyopes do uso das balas "dum-dum".

Para o articulista, que parece ser um observador bastante imparcial e sereno, as duas fraquezas do exercito ethyope são a organização insufficiente do abastecimento das tropas e do commando.

A ausencia de commando é uma das causas principaes das derrotas que os abyssinios veem soffrendo. E' como si aqui entre nós, em caso de guerra, se puzessem os prefeitos das cidades á frente das tropas e os mandassem para a frente de batalha.

Os "ras" que guiam os soldados nada entendem da arte militar e apenas lhes acarretam o sacrificio.

ANTE-PROJECTO DO ORÇAMENTO DO MINISTERIO DA GUERRA

A DESPESA E' ESTIMADA EM CERCA DE 600 MIL CONTOS

RIO, 1 (Meridional) — A commissão de orçamento e de fiscalização financeira do Ministerio da Guerra entregou ao general João Gomes o ante-projecto para o orçamento do anno de 1937.

A despesa é estimada em cerca de 600 mil contos, havendo um accrescimo de 160 mil contos sobre o actual orçamento.

O ministro da Guerra enviou o ante-projecto ao titular da pasta da Fazenda.

CEDULAS FALSAS EM S. PAULO

A POLICIA PROCURA OS FALSIFICADORES DE NOTAS DE 500 MIL REIS

S. PAULO, 1 (Meridional) — A policia começou uma investigação sobre o derrame de notas falsas de quinhentos mil reis, estampa 14.ª, serie 2.ª, ephigie de José Bonifacio, aqui verificado.

Essas notas são muito perfeitas.

O FECHAMENTO DA LEGAÇAO DA PERSIA NOS ESTADOS UNIDOS

WASHINGTON, 1 (Meridional) — O governo persa ordenou o fechamento da legação em Washington e de todos os consulados do Iran nos Estados Unidos, devido á publicação, na imprensa norte americana de artigos considerados descortezes para com o "Ihah" e para com o Iran em geral.

AS HOMENAGENS AO SR. PIZA SOBRINHO, SECRETARIO DA AGRICULTURA EM S. PAULO

Recebemos hontem o seguinte telegramma:

"SÃO PAULO, 31 — Continuam despertando o maximo interesse as homenagens que serão prestadas por amigos que acompanham de perto a obra gigantesca realizada pelo dr. Pisa Sobrinho, na pasta da Agricultura, cuidando principalmente da defesa do homem do campo, melhoria da cultura e estandardização a producção. — (a) **Chiquinha Rodrigues**".

CENTENARIO DE CARLOS GOMES

Austregesilo de ATHAYDE
(Copyright do DIARIO DE PERNAMBUCO)

RIO, 25 — E' preciso dar ás commemorações do centenario do nascimento de Carlos Gomes caracter nacional, fazendo com que participem dellas todos os brasileiros, não sómente os que vivem nas cidades, como tambem os que habitam no interior. Contentamo-nos, de regra, em acontecimentos dessa natureza, com um programma de festas no Rio de Janeiro, ou, quando muito, nas capitaes dos Estados.

O interior permanece alheio ás alegrias da alma nacional, como se as suas populações fossem indifferentes aos movimentos civicos da sua terra.

• •

Considero muito importante communicar ao centro do paiz as vibrações do littoral, o que será possivel conseguir através dos governos municipaes devidamente instruidos pelas autoridades metropolitanas.

Dispomos de tres mezes para a preparação das festividades centenarias do maior compositor americano e seria justo tambem associar a ellas os paizes do continente.

Não poderiamos, por exemplo, organizar uma irradiação da protophonia do "Guarany" e de outros trechos mais conhecidos do maestro campinense, em combinação com estações transmissoras das republicas vizinhas e da America do Norte?

• •

Nos cinemas norte-americanos é commum ouvir-se a protophonia famosa, executada pelas grandes orchestras que figuram como esmero de attracção nos programmas.

O caracter espectacular da musica produz um effeito muito vivo sobre as platéas, que costumam applaudil-a longamente.

Assisti, commovido, no "Paramount", de Nova York, a uma dessas maravilhosas audições e vi o publico tributar com as suas palmas calorosa homenagem a nosso patricio, que é lá considerado italiano.

Tambem em Portugal, na Argentina e no Uruguay tive opportunidade de ouvir nos cafés e hoteis selecções de Carlos Gomes.

Devemos aproveitar a occasião do seu primeiro centenario para reivindicar, de alguma fórma, a gloria, que nos pertence e que em muitos paizes é contada no elenco dos compositores da Italia.

HOMENAGEADA A MEMORIA DO MINISTRO ARTHUR RIBEIRO NA CÔRTE SUPREMA

RIO, 1 (Meridional) — Na Côrte Suprema iniciaram-se hoje os trabalhos sobre a presidencia do ministro Edmundo Lins. No momento prestou-se uma homenagem ao ministro Arthur Ribeiro, recentemente fallecido.

Sobre a personalidade do morto falaram os ministros Hermenegildo de Barros e Octavio Kelly, tecendo-lhe os melhores elogios.

O sr. Carlos Maximiniano, procurador da Republica, associou-se ás homenagens.

ENFERMO O SR. RENATO VIANNA, DIRECTOR DO THEATRO ESCOLA

RIO, 1 (Meridional) — O sr. Renato Vianna, director do Theatro Escola, enfermou hontem subitamente

Hoje o sr. Vianna amanheceu melhor.

TENTOU SUICIDAR-SE CORTANDO AS VEIAS

RIO, 1 (Meridional) — André Gustavo Dagilo, autor confesso dos roubos na Escola de Bellas Artes, e que está recolhido á Detenção tentou suicidar-se hoje de madrugada, cortando uma das veias da braço direito.

Soccorrido pela assistencia, Gustavo Dagilo foi internado depois na enfermaria da detenção.

O seu estado não inspira cuidados.

ARES DE POÇOS DE CALDAS

Assis CHATEAUBRIAND

POÇOS tem os dias mais azues e ensolarados desta estação. De quando em vez, nuvens, cheias de promessas de borrasca, surgem no horizonte. Mas a bravura deste céo turqueza é tamanha que os assustados nimbus passam de largo e vão despejar as suas aguas torrenciaes longe muito longe da terra poço-caldense. Aqui, solo e corações andam todos enxutos. Hoje, pela manhã, o prefeito Assis Figueiredo veiu buscar-me para visitar a barragem do travesso curso dagua que corta Poços de Caldas. Nuvens espessas tingiam o céo de um chumbo mais pesado que a consciencia do capitão João Alberto. Trovões procuravam ensurdecer-nos, com vagos ruidos longinquos. Tomamos o automovel, e fomos até a barragem. O temporal havia como por encanto desapparecido, quando chegamos ao lago artificial, construido por este Billings brasileiro que é o meu amigo Saturnino de Britto Filho. A Prefeitura de Poços de Caldas dispendeu 2.000 contos de réis, que podem parecer uma fortuna para um municipio com 1.200 contos de renda. E são, com effeito, uma fortuna esses dois mil contos. Mas, como a Prefeitura lograria fazer de outro modo?

Todo o anno a cidade de Poços de Caldas vivia inundada, e quem a inundava era o peralta de um riacho, garganta a valer. Elle não valia nada, como não vale. Bastava, porém, desabar um aguaceiro mais forte, todos estes corregos, que por aqui correm, engrossavam e vinham desaguar no Poços de Caldas, cujo volume subia varios metros acima do seu nivel normal. O Palace Hotel mais de uma vez ficou com o piso submergido.

Agora, a barragem está prompta, com o seu systema de descarga do rio. Poços teve este anno e o anno passado chuvas capazes de inundar tres e quatro vezes o seu perimetro urbano. Mas nem dois metros de elevação do volume das aguas! A barragem permitte accumular todo o volume das enchentes e graduar a sua saida. A população poços-de-caldense hoje vê desabarem as cataractas do céo. Espiam, homens e mulheres, o outrora famigerado e traiçoeiro, e não enxergam o seu dorso turvo empinado nem de metro e meio. A cinta de pedra contem a um kilometro o pequeno monstro, o qual se limita, com os temporaes, apenas a fazer crescer o lago, que o estrangula Elle não opera mais aquellas transbordantes façanhas que o celebrizavam como soterrador de casas.

Fez o dr. Assis Figueiredo, em Poços de Caldas, o de que nenhum prefeito no Rio cogitou até hoje. Elle cogitou do problema das inundações, mas para resolvel-o, como effectivamente resolveu, armazenando as descargas torrenciaes do rio local. Teremos que fazel-o um dia prefeito do Rio de Janeiro, só para professar turismo, com o talento que só elle tem, e para dar uma solução intelligente e racional ao problema das inundações periodicas da nossa metropole.

• •

CHEGOU ante-hontem á noite o general Flores da Cunha. Se em Caldas houvesse o costume de baptizar o neophyto das actividades aquaticas, o governador do Rio Grande do Sul deveria ser hoje aqui baptisado, ou pelo menos chrismado. Elle se acha em 1936 na mesma situação em que eu me achava em 1934, quando, graças ao dr. Assis Figueiredo, conhecia uma estancia hydro-mineral. O calouro que eu fui ha dois annos, o general Flores da Cunha o é agora. Elle está encantado, como eu fiquei boquiaberto, com Poços de Caldas. Eu só sei admirar como "um bruto", no estylo do poeta, e observo que o general Flores é a mesma coisa. Somos, portanto, dois brutos, que nunca vimos estações de agua, a nos extasiar destas maravilhas.

O general Flores tomou hoje a primeira surra de uma ducha sulfurosa. Levou lambadas de criar bicho, que lhe deverá ter dado o Paulino, meu surrador de ha tres annos.

Acredito que o governador gaucho terá sido, em pequeno um capeta, em Livramento, e por isso terá levado grossas chinelladas maternaes. Mas depois de grande é a primeira vez que o espancam assim. Disse-me ha pouco que está com os musculos moidos. O esguicho dagua sulfurosa, na ducha, é de doer, de verdade, na pelle dos iniciados.

Tendo discutido, nos "Diarios Associados", as declarações do governador riograndense sobre a politica paulista, alguns calpiras aqui, da colonia carioca do Palace Hotel, achavam impossivel que general e jornalista podessem ficar á vontade na mesma hospedaria. O gesto de civilizado partiu do general em vez de ter vindo do homem de imprensa. No momento de fazer-se uma photographia, o general Flores disse com humour britannico:

— "Meus amigos, aqui não temos perrepistas, peceistas liberaes nem frente unica. Somos todos da familia dos aquaticos. Em Poços de Caldas não se apuram divergencias politicas, até porque só existe essa familia, a que me referi, dos aquaticos."

Com esta phrase todos ficaram á vontade. Os peceistas Guilherme Prates e Luiz Pereira integraram-se na velha camaradagem do general Flores, o qual aqui renunciou todas as inicintivas partidarias, para ser apenas um aquatico, até debaixo dagua.

• •

ACONTECE, entretanto, que o homem é um animal politico, mesmo dentro dagua. Temos conversado, o general Flores e eu, muita politica nova e velha, porém sobretudo velha. Este homem tem uma memoria prodigiosa, e a sua palestra palpita de reminiscencias e curiosidades. Lembro-me de ha cinco annos atraz, quando fiz com elle uma serie de confissões da sua existencia de soldado e advogado. Trabalhamos quatro manhãs seguidas. Elle estava doente com uma pneumonia. A febre lhe escaldava o sangue. Todavia, falava com uma lucidez, que me surprehendia, de factos do passado, de detalhes da guerra civil, de incidentes do fôro criminal, como se a saude lhe estivesse dentro do corpo.

Provei, hontem, á noite, ao general Flores que a duas entidades devia elle a impunidade com que o P. R. P. se atreveu fazer hoje alliança comsigo, dentro de São Paulo.

— Saba, general, — disse-lhe eu — quaes os seus introductores diplomaticos neste São Paulo de 1936? O governador Salles Oliveira e os "Diarios Associados". Aquelle, fazendo corajosamente a apologia das virtudes da revolução de 1930 e do enorme serviço que o Rio Grande prestou ao Brasil, promovendo-a. A opinião paulista foi totalmente reeducada pelo apostolado civico do grande orador que é o sr. Salles Oliveira. O separatismo e o não conformismo perrepistas se viram postos em cheque pelos tremendos golpes de brasilidade desse extraordinario homem de Estado e homem de acção.

"Os "Diarios Associados" porque comprovaram, desde 1935 sem que o P. R. P. até hoje o tivesse feito outro tanto, que na revolução de 1932 não preexistiam compromissos de sua parte com o movimento constitucionalista".

• •

POÇOS DE CALDAS desafia os classicos 21 dias a qualquer cidadão apatacado. Menos ao jornalista, a quem o dever profissional chama ao Rio. Tenho ali na porta uma solida limousine do meu velho e excellente amigo Vivaldo Leite Ribeiro. Elle me offerece conducção e bôa prosa até São Paulo. Vou aproveitar o offerecimento, desertando dos ares salubres de Poços de Caldas.

Poços de Caldas, 33 ...

CHRONICA FEMININA

CORAL PAULISTA

Num recanto escondido — por baixo do Theatro Municipal — éco de vozes entoando expressão deliciosa de musica fina — musica classica — como se fosse uma conspiração artistica.

Curiosidade, desejo de escutar mais perto aquelle conjuncto que em surdina lá fóra se escuta longe.

Eram os ensaios da "Coral paulista" do Departamento de Cultura da Municipalidade...

No momento que batemos á porta, o maestro Braunswiser ensaiava o seu grupo de canto coral — artistas, moços e moças na faina de alimentar o fogo sagrado de arte pura que mais tarde — temos confiança — illuminará o nosso ambiente musical como realidade, o que ainda parece hoje... apenas projectos, esperanças no futuro.

Competente, o maestro, pacientemente burilava, corrigia, polia detalhes e nuanças para mais acertado o effeito de conjuncto — porque em canto coral como nos successos da vida, a afinação, a synthonização justa dos timbres e das emoções equilibram, garantem a belleza de interpretação... realce mais perfeito.

Tentando transmittir aos cantores a sensibilidade ajustada, o criterio de expressar no conjuncto a idealização do artista, o maestro repetia compassos, repassava detalhes até quasi a impressão de acabamento rematado limpo.

Exigencias de maestro explicando a responsabilidade, o carinho insistente do professor pela interpretação certa do trecho.

Depois, o maestro Mozart C. Guarnieri afinou o seu conjuncto mais resumido de cantores para um Madrigal.

Leve — animado — interessante — quasi-certo — embora ainda em ensaio — mas gritando vibrante o im-

pulso esplendido que a Musica — na expressão possivel de cultura intelligente — se vae imprimindo agora em São Paulo, graças á feliz iniciativa do Departamento Municipal.

Os nossos applausos mais sinceros, vehementes, na certeza de que essa magnifica etapa de ensaio é o passo que affirmará o movimento para resurgimento do ensino de musica em São Paulo... de modo efficiente, assimilavel, propagada sob todos os prismas e direcções.

M A R I T E R E S A

DIARIO SOCIAL

ANNIVERSARIOS

FAZEM ANNOS HOJE:

As senhoras: Alice Silveira de Albuquerque, esposa do sr. Carlos Silveira de Albuquerque; Maria Elisa Silveira Bastos, viuva do sr. Aurelio Ferreira Bastos; Francisco Cavalcanti de Carvalho Rocha.

As senhoritas: Hilda Mello, filha do sr. José de Mello; Horanesinda Bezerra, filha do sr. Alfredo Bezerra; Maria Pedrosa da Cunha, filha do sr. José Pedrosa da Cunha; Guiomar de Lemos Duarte, filha do sr. Manoel de Lemos Duarte.

Os senhores: conego Luiz Gonzaga da Silva; Murillo Bandeira; Severino Barbosa da Cunha; dr. Fraga Rocha; Francisco Bonifacio da Silva.

A menina: Dilêa Maria, filha do sr. Reynaldo Fonseca.

Os meninos: Oswaldo, filho do sr. José Moreira; Carlos, filho do sr. Oscar H. de Mello.

NASCIMENTOS

— Nasceu, domingo ultimo, no Hospital do Centenario, a menina Maria Julia, filha do sr. Mariano de Aguiar, engenheiro civil e professor de mathematica nesta cidade, e da senhora Cecilia Maranhão de Aguiar.

— Nasceu hontem, á rua Gomes Taborda, o pequeno Erenilde, filho do sr. Theodoro de Jesus e de d. Severina de Jesus.

BAPTISADOS

— Baptisar-se-á hoje, ás 9 horas, na matriz da Bôa Vista, o pequeno Luiz, filho do sr. José Fontoura e d. Jovelina Fontoura.

Servirão de padrinhos o sr. José Lins e sua esposa.

CASAMENTOS

— O sr. José Alfredo dos Santos, official do Registro de Casamentos, que funcciona na Bôa Vista, Graça, Poço e Varzea, affixou no Palacio da Justiça, 1.º andar, sala 10, editaes de proclamas dos seguintes contrahentes:

José de França Barros e Maria da Conceição Alves Feitosa, solteiros, naturaes deste Estado e residentes no Poço; Pedro Candido de Britto, natural do Rio Grande do Norte, e d. Antonia Cavalcanti de Albuquerque, natural deste Estado, solteiros, residentes na Bôa Vista.

CONFERENCIAS

— Realiza hoje, ás 20 horas, na séde do Club de Engenharia, uma conferencia o sr. Paul Evin, diplomado pelo Instituto de Arte da Universidade de Paris.

O conferencista dissertará sobre A architectura religiosa em França, na idade media gothica, dividindo o assumpto em três partes: a) — considerações sobre architectura de um modo geral; b) — applicações á idade média gothica: I) A planta. II) A estructura. III) As massas. IV) Os effeitos; c) — as diversas escolas monumentaes em França na idade média gothica.

DIVERSAS

— Recebemos communicação de que o Instituto de Aposentadoria e Pensões dos Commerciarios transferiu a séde do Departamento da 4.ª Região para a avenida Rio Branco, n.º 155, 2.º andar.

— O sr. Julio Santos communicou-nos, hontem, haver assumido no dia 27 de março o cargo de consul de Portugal, neste Estado.

FALLECMENTOS

— Falleceu no dia 29 de março ultimo, em Jaboatão, a sra. Izabel Francisca de Oliveira.

A extincta contava 78 annos de idade e era viuva do sr. Manoel Antonio de Oliveira, deixando do seu consorcio 3 filhos.

O seu enterramento realizou-se no cemiterio local.

FÔRO E JUDICATURA

CORTE DE APPELLAÇÃO

Sob a presidencia do des. Santos Pereira reuniu-se hontem a Côrte de Appellação, dando-se os seguintes julgamentos:

Relatado pelo des. Lacerda de Almeida — Aggravo de petição n. 25.396. Recife — Aggravante, d. Maria Luiza Bessa de Amorim. Aggravados, o Juizo e João da Costa Amorim. Oraram, em favor do aggravante o des. João Paes e em favor do aggravado, o dr. Pereira de Souza — Negou-se provimento contra os votos dos des. A. Oliveira Lima e Cunha Barreto.

N. 25.421. Recife — Aggravante, Arthur de Souba Dias. Aggravado, o Juizo no espolio dos bens de d. Emilia de Souza Dias e Domingos Francisco Dias. Orou em favor do aggravante o bel. Murillo Lapa — Negou-se provimento contra os votos dos des. João Jungmann e Orlando de Aguiar.

Relatado pelo des. Orlando de Aguiar — N. 25.386. Recife — Aggravante, tenente Severino Campello Lima. Aggravados, o Juizo e d. Beatriz Mattoso Lima — Preliminarmente não se tomou conhecimento unanimemente.

FERIAS

Por despacho do dr. procurador geral do Estado, datado de 1º do corrente, foram concedidas as ferias regulamentares aos bachareis Antonio Paulo do Nascimento Feitosa e Severino Fernandes Maia, respectivamente, promotores das comarcas de Amaragy e Itambé.

FORUM CIVEL

Precatoria devolvida

Ao juiz municipal do termo de Ribeirão, foi devolvida hontem, registrada pelo correio, a carta precatoria vinda daquelle termo, a requerimento do curador da Legislação Social, para intimação nesta capital, de Maria Amelia Alves de Siqueira.

Appellação deserta

O juiz de Direito da terceira vara julgou deserta a appellação interposta nos autos da acção ordinaria de investigação de paternidade que o menor Reginaldo Silva, com assistencia de sua mãe move contra Boaventura Silva. A sentença appellada havia julgado a acção procedente.

Recebimento de embargos

O juiz municipal da sexta vara, recebeu, nos proprios autos, os embargos offerecidos por Adelaide de Barros Malheiros nos autos da acção executiva que Alexandre Heleno move contra Raul Caldas.

Em prova

Encontra-se no terceiro cartorio, com o despacho em prova, os autos da acção ordinaria que Ignacio Agapito Pimentel move contra o Estado de Pernambuco.

Autos para o contador

Encontram-se remettidos ao contador, no primeiro cartorio, os seguintes processos: Acção executiva que Nelson Andrade de Oliveira move contra Jocelyn Guedes de Mello. Acção summarissima que Guilherme José Coelho move contra Francisco de Queiroz. Acção executiva que Bemvinda Cesar de Albuquerque move contra Debora Mello Cesar de Albuquerque. Acção executiva que J. L. Cunha Junior move contra Anacleto Alves da Silva.

Autos conclusos

Deverão ir conclusos amanhã ao juiz de Direito da quinta vara, para julgamento, os autos da acção ordinaria que o major José Octaviano de Albuquerque move contra The Pernambuco Tramways.

Desistencia requerida

Foi requerida hontem a desistencia da acção ordinaria que Antonio Machado Uchôa promovia contra Constantino Aristides Sfezzo e sua mulher, Judith Sfezzo.

Vista em cartorio

Encontra-se no primeiro cartorio, com vista aberta ao advogado Adolpho Guedes Alcoforado, os autos da acção de esbulho que Pontes & Companhia Limitada move contra Maria do Carmo Lira.

Appellação

O juiz municipal da sexta vara recebeu nos effeitos regulares a appellação interposta nos autos da acção de deposito que Manoel Christovam dos Santos move contra o espolio de Hermelinda de Albuquerque Soares.

Vista ás partes

O juiz da terceira vara, despachou nos autos da acção ordinaria que o desembargador Adolpho Cyriaco da Cruz Ribeiro move contra o Estado de Pernambuco, mandando dar vista ás partes para razões finaes.

Appellação

Foi recebida em ambos os effeitos a appellação apresentada pelo autor e ré nos autos da acção ordinaria que Eduardo Tavares Pereira Lage move contra Bertholeza Alves Paes Barreto e seu marido.

Vista ao autor

Conhecendo da excepção de cousa julgada offerecida á acção ordinaria que Cruz & Companhia move contra Casimiro Duarte, o juiz de Direito da quinta vara, mandou dar vista ao autor para os devidos fins.

Requerimento deferido

O juiz de Direito da quinta vara deferiu os requerimentos formulados pelo autor nos autos da acção executiva hypothecaria que Natalio Maggi move contra Maria Cavalcanti de Albuquerque.

Vista em cartorio

Encontra-se há dias, com vista aberta ao advogado Orlando Pimentel, no terceiro cartorio do civel, os autos da acção executiva que James Robertson move contra João Moreira Carvalho.

CIRURGIA PLASTICA
Correcção de rugas, seios flacidos, cicatrizes, nariz defeituoso, labio leporino, etc. DR. JOAO ALFREDO. Cursos na Allemanha e França. Rua da Aurora, 77 — 1.º — Phone 2283

VIDA RELIGIOSA

O DIA DA IGREJA

2 DE ABRIL — No dia de hoje se commemora São Francisco de Paula.

EPISTOLA (Phil. 3, 7-12) — *Irmãos o que era para mim lucro, o refutei como perda por amor de Jesus Christo. Ainda mais: refuto tudo por perda, em comparação do eminente conhecimento de Jesus Christo meu Senhor, pelo qual me tenho privado de todas as cousas e as considero como lama vil comtanto que ganhe o Christo, e que seja achado nelle, não tendo a minha propria justiça que vem da lei, mas aquella que nasce da fé em Jesus Christo, a justiça que vem de Deus pela fé; para o conhecer a elle, assim como a virtude da sua ressurreição a ter parte nas suas afflicções, tendo me conformado a elle na sua morte, para ver se de algum modo posso conseguir a ressurreição dentre os mortos. Não que até aqui o tenha já alcançado ou que seja já perfeito; mas eu prosigo para de algum modo alcançar o fim para que fui destinado por Jesus Christo.*

EVANGELHO (Mat. II, 25-30) — *Naquelle tempo, disse Jesus: Graças te dou, ó Pae, Senhor do céo e da terra, porque escondeste estas cousas aos sabios e entendidos e as revelaste aos pequenos. Todas as cousas me foram entregues por meu Pae, e ninguem conhece o Filho senão o Pae; nem alguem conhece o Pae senão o Filho, e a quem o Filho o quizer revelar. Vinde a mim todos os que trabalhaes, e estaes carregados, e eu vos alliviarei. Tomae sobre vós o meu jugo, e aprendei de mim, que sou manso, e humilde de coração, e acharei descanso para vossas almas. Porque o meu jugo suave e o meu peso leve.*

LAUS PERENNE — O SS. Sacramento estará exposto durante o dia de hoje na igreja da Bôa Vista.

PIA UNIÃO DE PONTE D'UCHÔA

A directoria da Pia União de Ponte d'Uchôa está avisando ás suas associadas que no proximo domingo haverá reunião, precedida de missa, ás 7 horas, e communhão geral.

SOCIEDADE DE SÃO VICENTE DE PAULO

A Sociedade de S. Vicente de Paulo está convidando a todos os vicentinos e aos homens catholicos em geral para assistirem os actos do retiro espiritual em preparação para a communhão de quinta-feira santa.

E' o seguinte o programma:

Actos da noite—De domingo até quarta-feira: A's 19.30, via-sacra, terço, ladainha, conferencia e benção do S.S. Sacramento.

Actos da manhã — De segunda até quinta-feira: A's 7 horas — Missa, conferencia, meditação sobre o assumpto e exame de consciencia.

RETIRO FECHADO NA VILLA NOBREGA

A Congregação Mariana promove na Semana Santa mais uma turma dos exercicios espirituaes de Santo Ignacio, na villa Nobrega, a qual se realizará na noite de quarta-feira de trevas, á manhã de domingo de Paschoa.

Na portaria do Collego Nobrega encontra-se uma lista á disposição de todos aquelles que desejarem tomar parte no retiro.

HORA SANTA NA IGREJA DE N. S DE FATIMA

Realizam-se ás 20 horas de hoje, na igreja de N. S. de Fátima, no Collegio Nobrega, os exercicios da Hora Santa.

Sexta-feira, 1.º do mez, haverá ás 6.45 na capella interna do Collegio Nobrega, missa e communhão para os congregados, aucistas e demais associados.

LIGA CATHOLICA JESUS, MARIA, JOSE', DA PAROCHIA DE S. JOSE'

Realizar-se-á domingo a reunião mensal da Liga Catholica de S. José, devendo os liguistas reunir-se ás 9 horas para ouvir a missa na matriz local.

IRMANDADE DE S. PEDRO DOS CLERIGOS DO RECIFE

Será celebrada amanhã, ás 7 horas, missa solenne, em louvor de N. S. das Dores, legado do padre Ignacio Ribeiro Mayo, sendo celebrante o padre José Borba, capellão da irmandade de S. Pedro dos Clerigos do Recife.

A's 19 horas realizar-se-á o ultimo sermão quaresmal, terminando com benção do Santissimo Sacramento.

MATRIZ DE SANTO ANTONIO

Realiza-se hoje, ás 19 horas e meia, na matriz de Santo Antonio, a ultima conferencia quaresmal pelo padre Carlos Leoncio.

Após a conferencia será dada a benção do S.S. Sacramento.

MISSAS

Deoclecio Cezar de Menezes Lima

— Na igreja da Santa Cruz foram celebradas hontem, ás 8 horas, missas de 7.º dia em suffragio da alma do prof. Deoclecio Cezar de Menezes Lima, redactor do DIARIO DE PERNAMBUCO e inspector escolar do 1.º districto da capital.

Os actos piedosos foram de iniciativa da familia do extincto, dos seus companheiros do DIARIO DE PERNAMBUCO e do corpo docente de alguns grupos escolares do seu districto, inclusive, o "24 de Junho".

O templo estava repleto de collegas e amigos do extincto.

De sua familia compareceram a sua esposa d. Beatriz Castello Branco Menezes Lima, suas filhas Ivone e Berenice, sua genitora, seu irmão, sr. Durval Cesar, e todos os seus cunhados.

Em todos os altares da Santa Cruz foram rezadas missas.

Formada em frente ao altar-mór achava-se uma turma de escolares devidamente uniformizados.

Terminada a cerimonia, a familia do professor Deoclecio, depois de receber os pezames de quantos ali se encontravam, dirigiu-se ao Campo Santo, em visita á sepultura.

Numa salva collocada á entrada do templo algumas das pessôas que assistiram na missas deixaram cartões que annotamos:

Dr. Annibal Bruno, Samuel Campello, dr. Carlos Alves, dr. Milton Barbosa, dr. Galvão Raposo, prof Fraga Rocha, drs. Svivio e Romero Marques dr Murillo Costa, dr. José dos Anjos, Eugenio Dias, Adolpho Pedro Dias da Silva, Augusto Dias, Thomé Sobrinho, Eduardo Fragoso, José Bandeira de Oliveira, Luiza Olindina Cavalcanti Guerra, Emilio dos Anjos, Lyra Marques de Souza, pelo "Grupo Fernandes Vieira", Arnaldo Correia da Silva, Isabel Girio Torres, João Leopoldino, Petrus de Albuquerque Mello, Carlos D. Netto, Helio Dias, Carolino Dias, Antonia Lopes de Albuquerque Maranhão, directora do G. E. "Manoel Borba", professoras e alumnas, Maura Monteiro, José Guilherme C. de Mello, Arthur de Amorim Garcia, Pedro Lima, José de Oliveira Gomes, Sebastião Caldas, dr. Augusto Netto, Virginia Gasparina, Consuelo Meira Freire, pelo Grupo "Sigismundo Goncalves", Eulalia Fonseca, pela Escola de Applicação, José de Castro, Aurelia Wanderley, Maria da Conceição de Mello Tavares, Maria das Neves Amaral, pelo Grupo "Silva Jardim", Bemvinda Costa Silva Julio Jacobina Romanguera, Maria A. de Lemos Rocha, directora do Grupo "Frei Caneca", Joaquina Meira Vasconcellos, Pedro G. de Souza, Euclides Celso, Maria de Lourdes Temporal Alencar, Margarida Candido de Sá Pereira, Hildebrando B. de Lucena, José Lucena e familia, Ismael Wanderley Gomes, Severino Antunes Correia, Mario Alvares Pereira Lyra, Nathalia da Camara Castro, Clelia Barreto Lins, Djalma de Araujo Barbosa, Orlando Silva, Arthur Silva, Aurea Jacome Marques, Adherbal de Lyra Bezerra, pelo Banco F. do Estado, prof. Maria Julia Chaves dos Santos, Maria Lucilia da Rosa, Milton Alves da Silva, Euclides Paleão de Albuquerque Maranhão, Maria Dolores Barreto Lins, Maria do Carmo Ramos Pinto Ribeiro, Commissão das professoras: Maria Dolores Barreto Lins, Maria de Jesus Carneiro Leão e Zilda Duarte Ribeiro, representantes do corpo docente da Escola Rural "Alberto Torres", Helena Rosa, Maria Sisina Cardoso Alves, Olindina Meirinho Swenson, Isabel Ferreira Girio, Maria de Lourdes M. Coutinho, Olympia Galvão de Mello, Laura Wanderley Ismudo, Aspasia Cavalcanti Marques, Maria do Carmo Araujo, Eunice da Gama Marques, Noemi de Góes Cavalcanti, Maria das Dores Klutzenschell, Carmen Muniz Netto, Anna Luiza do Rego Barros, Maria José Coutinho Celina Leal Pinheiro, Dulce Leal de Barros e Silva, Esir da Cunha Andrade, M. do Carmo Bezerra de A. Mello, Palmyra das Dores dos Santos Ramos, Severina Leodia Barbosa, Dione Passôa de Araujo, Maria Daria de Albuquerque, Aurea Wanderley Ribeiro, Aureolinda de Guimão Mena da Costa, Therezia de Miranda Paes Barreto, João Lemos Berta Guimarães, Eugenia Dias, João Alcides de Mello, Adelia Passos, José Gomes Barbosa e familia, José Ferrão Castello Branco, Luiz Alves, Aurea Ferraz, Julia Ramos, Maria F. B. Wanderley, Honorina Rego Barros, Anna do Rego Barros, Estevão Castello Branco, Maria de Lourdes Cavalcanti Maranhão, Maria Luiza Maranhão, Severino S. Aguiar, Rubem Bezio, Americo de Sá, Philemon de Albuquerque, Vicente Cysneiros Cavalcanti, Murico Vitruvio, Antonia M. Wanderley, Antonio D. Pinto Ribeiro, Maria do Carmo Ramos Ribeiro, Raphael Alves, Pilas G. da Costa Villar, Ricardo Fuzé, João da Silva Vianna, José Bacha Dias da Silva, Arnaldo Guedes Pereira.

Dos inspectores escolares da escolar classe a que pertencia o morto estiveram presentes, os seguintes: José, José Vicente Barbosa, Arnaldo Constantino, Rocha Pereira, Alsira Brenet, Maria Pilar Viana e Oliveira Gomes.

O DIARIO DE PERNAMBUCO fez-se representar pelo seu pessoal de redacção, administração e officinas.

— Recebemos do sr. Nascimento Cunha inspector regional de ensino em Rio Branco, o seguinte telegramma:

"RIO BRANCO, 1 — As escolas publicas daqui homenagearam a memoria do pranteado collega Deoclecio, assistindo, hoje, piedosos suffragios".

— Realizar-se-á amanhã, ás 7 horas e meia, na igreja do Livramento, uma missa em homenagem á N. S. das Dores, promovida pela irmandade de N. S. da Soledade.

Após á missa serão distribuidos pães bentos.

— Celebraram-se hontem, ás 8 horas, na igreja de Santa Cruz, missas de 7.º dia, em suffragio da alma do sr. José Teixeira Coimbra.

Os actos religiosos foram de iniciativa da familia do extincto.

— No convento de São Francisco, em Olinda, foram celebradas, hontem, missas de trigesimo dia por alma da sra. Sabina Maria de Amorim Costa, homenagem do Apostolado do Coração de Jesus dos Homens de Olinda.

Hoje, por iniciativa da familia, serão rezadas missas ás 7 horas e meia na igreja da Piedade.

Os que sabem apreciar um bom produto, pedem de preferencia a AGUA TONICA FRATELLI VITA, a melhor que se fabrica no Brasil.

Educação e Instrucção

FACULDADE DE MEDICINA

Realizam-se amanhã as eleições do Directorio Academico da Faculdade de Medicina, as quaes obedecerão aos seguintes horarios:

1º. ANNO MEDICO — ás 9 horas, no Pavilhão Anatomico. Presidente, prof. Barros Lima; auxiliar, acad. Remy Maia;

2º. ANNO MEDICO — ás 9 horas na Sala C. Presidente, prof. Gilberto Fraga Rocha; auxiliar, acad. Aldemar de Castro.

3º. ANNO MEDICO — ás 11 horas, na sala D. Presidente, prof. Mario Ramos; auxiliar, acad. Walfredo Farias.

4º. ANNO MEDICO — ás 14 horas, na sala B. Presidente, prof. Aggeu Magalhães. Auxiliar, acad. Galileu Figueiredo.

5º. ANNO MEDICO — ás 10 horas. Sala A. Presidente, prof. Frederico Curio. Auxiliar, acad. Jarbas Afonso de Mello.

6º. ANNO MEDICO — ás 13 horas, na sala C. Presidente, prof. Monteiro de Moraes; auxiliar, acad. Edecio Paes Barretto.

1º., 2º. E 3º. ANNOS ODONTOLOGICOS — ás 11 horas, na sala B. Presidente, prof. Arthur Gonçalves. Auxiliar, acad. Abel Feitosa Ventura.

1º., 2º. E 3º. ANNOS PHARMACEUTICOS — ás 11,30, na sala B. Presidente, prof. Arthur Gonçalves. Auxiliar, acad. Basilio Serrano de Souza.

ESCOLA NORMAL

Estão sendo convidadas as alumnas da 3ª. serie do curso secundario e as do 5º. anno do curso normal, que fazem parte do orpheon, a comparecer hoje, ás 9 horas e meia, a uma reunião no salão nobre da Escola Normal.

FACULDADE DE DIREITO

Realizar-se-á amanhã, ás 20 horas, a solennidade da inauguração dos cursos professados na Faculdade de Direito.

O professor Joaquim Ignacio de Almeida Amazonas fará, no salão nobre, a oração de sapiencia, em presença de alumnos, altas autoridades do Estado e figuras representativas de nossos meios culturaes.

RADIO

RADIO CLUB DE PERNAMBUCO — Programma para hoje: 11 horas — Progr. das donas de casa — Supplemento musical 12 horas — Hora certa — Progr. das donas de casa. 15 horas — Progr. da Tarde — Gravações populares. 16 horas — Hora azul das Senhoritas com Nai, Farias, Clovis Paiva, Mario Mariano, pianistas Kalúa e Nelson Ferreira. 18 horas — Progr. do Jantar — Gravações. 18.45 — Intervallo. 19.30 — Quarto de hora de musicas leves pelo Quintetto Pernambuco. 19.45 — Quarto de hora com Lady Ferreira e o pianista Kalúa. 20 horas — Quarto de hora de musicas regionaes com Gilberto Fontes e o bandolinista Nelson Miranda. 20.15 — Quarto de hora de musica lyrica com a Orchestra de Salão, sob a direcção do maestro Nelson Ferreira. 20.30 — Quarto de hora com Aline Branco e Carlos Basto. 20.45 — Quarto de hora de Chopin. 21 horas — Quarto de hora com Lady e Linda Ferreira e Nelson Ferreira. 21.15 — Radioletes. 22.30 — Radio-Jornal, "A Voz do Norte".

PRG — 3 — RADIO TUPI — O CACIQUE DO AR

1.250 KILOCYCLOS — 234 METROS
Programma para hoje:

10.00 — Bairros e suburbios em revista. 12.00 — Bolsa do café — Programma de Campo Grande, Bangú e Nilopolis. 12.30 — Musica variada. 14.00 — Hora elegante. 14.30 — Hora da temporada de verão em Petropolis. 15.00 — Intervallo. 17.30 — Hora do GURY. 18.45 — Hora do Brasil. 19.30 — (Studio) — Musica popular: Dupla Preto e Branco, Carmen Barbosa. 19.45 — Quarto de hora do Bando da Lua. 20.00 — Musica ligeira: Orch. symphonica, Ascendino Lisbôa, Alma Cunha Miranda. 20.30 — Quarto de hora do Bando da Lua. 20.45 — Recital de violino por George Marsal. 21.00 — Musica de camera: Alma Cunha Miranda, Arnaldo Estrella. Communicados Fasanello. 21.15 — Musica ligeira: Bando da Lua, Ascendino Lisbôa. 21.30 — Musica popular: Carmen Barbosa, Dupla Preto e Branco. 21.45 — Musica ligeira: Jazz Symphonico, Ascendino Lisbôa, Alma Cunha Miranda. 22.15 — Musica popular brasileira: Dupla Preto e Branco, Carmen Barbosa. 22.30 — Musica ligeira: Ascendino Lisbôa, Alma Cunha Miranda, Orch. symphonica. 22.45 — Musica popular: Carmen Barbosa, Dupla Preto e Branco. 23.00 — Bôa noite... até amanhã.

ESTAÇÃO ALLEMÃ D. J. A. — Ondas de 31.28 ms. — 9590 ks. — Das 18.55 ás 23.30 no Brasil — Programma para hoje: 22.30 — Annuncio DJA (allemão, hespanhol) — Canção popular allemã. 22.55 — Saudações aos nossos ouvintes. 23.00 — Radio da Juventude Hitleriana; Do trabalho da J. H.: O seminaro da academia de politica para guias. 23.30 — Recital de canções por W. Courvoisier. 23.45 — Ultimas noticias (em allemão) — Noticias sobre a economia allemã. 24.00 — Maximo Pavese: Novidades da Allemanha. 00.15 — Concerto militar com intermedio alegre. Toca a banda musical da SA grupo Berlim-Brandenburg dirigido por Standartenfuhrer Johannes Fuhsel. 1.15 — Ultimas noticias (em hespanhol) — Noticias sobre a economia allemã. 1.30 — Da Igreja á Memoria do Imperador Guilherme: Concerto Brandenburguezes Ns. 1 e 2 de Johann Sebastian Bach. Tocata para solo de orgão de Moffat. Toca a orchestra de camara Berlinense Drwenski. Direcção e solo no orgão Drwenski. 2.15 — Eco da Allemanha. 2.30 — Santiago Sanches Calveto: "Novidades Olympicas" (espanhol). 2.45 — O caracter do soldado allemão. Uma palestra do tenente-general F. v. Cochenhausen. 3.00 — Ultimas noticias (em allemão) 3.15 — Serão variado. 4.30 — Despedida DJA (allemão, hespanhol).

ESTAÇÃO NORTE-AMERICANA DE ONDAS CURTAS, da General Electric Company — SCHENECTADY, N. Y. — Ondas 31.48 metros — 9.530 Kc. — Hora local (brasileira) — Programma para hoje: 18.00 — Betty e Bob, sketch. 18.15 — Bridge Forum. 18.30 — Cotações da Bolsa. 18.45 — Grace e Scotty, canções. 19.00—"While the City Sleeps". 19.15 — Aventuras no ar, por J. Allen. 19.30 — Ethyl Barrett, cantora. 19.45 — Programma musical. 19.50 — Federal Housing Talk. 20.00 — Novidades. 20.05 — Programma musical. 20.15 — Bart Dunn, tenor. 20.30 — Novidades em ingles. 20.35 — Discurso do sr. John B. Kennedy. 20.45 — "Jimmie Mattern". 21.00 — Amos "n" Andy. 21.15 — Human side of the News. 21.30 — Cotações da Bolsa. 21.50 — Novidades em hespanhol. 22.00 — Rudy Vallee e sua orchest. 23.00 — Maxwell House Showboat. 24.00 — Bing Crosby e Jimmy Dorsey — orchestra. 1.00 — Novidades. 1.05 — Musica de dansa. 1.15 — Musica de dansa. 1.30 — Musica de dansa. 1.45 — Jesse Crawford, organista. 2.00 — Resumo do Programma.

Faltou agua hontem á tarde em algumas ruas da cidade

AS PROVIDENCIAS DA REPARTIÇÃO DO SANEAMENTO

Hontem á tarde faltou agua nas principaes ruas da cidade, notadamente no bairro do Recife e em algumas ruas do bairro da Bôa Vista.

A Repartição de Saneamento nos informou que esta deficiencia fôra motivada pelo rompimento de um cano mestre na linha adductora, na altura de Prazeres.

Informou-nos ainda que já foram tomadas medidas urgentes para a normalisação do serviço.

As turmas de operarios estão trabalhando activamente, sob a direcção dos chefes encarregados do serviço d'agua em Curjahú e Prazeres.

Conforme adeantava até meia-noite todo o serviço seria ainda restabelecido.

LABORATORIO DE ANALISES MEDICAS
PROF. ERNESTO SILVA
Prof. de Quimica da Escola de Farmacia e da Escola Normal Oficial
Analises de urina, sangue, fezes, liquor, etc.
RUA DA IMPERATRIZ N. 35 (1.º andar)

A MAIOR DESCOBERTA
Para a mulher
FLUXO-SEDATINA
(O REGULADOR VIEIRA)
A MULHER NÃO SOFFRERA DORES
ALIVIA AS COLICAS UTERINAS EM 2 HORAS

Emprega-se com vantagem para combater as Flores Brancas, Colicas Uterinas, Menstruaes, após o parto, Hemorrhagias e Dores nos ovarios.

E' poderoso calmante e Regulador por excelencia.

FLUXO SEDATINA, pela sua comprovada eficacia é receitada por mais de 10.000 medicos. FLUXO SEDATINA encontra-se em toda a parte.

MUNDO DE LUZ E DE SOM

ROYAL

"O QUE TODAS SABEM"
(ONCE TO EVERY WOMAN)

Exhibida antes de A LEGIAO DAS ABNEGADAS, teria mais interesse. Mesmo assim não é de todo máu. Sente-se a influencia que ALMA DE MEDICO, o bello film de Boleslavsky, está causando em todas essas historias desenroladas em ambiente de hospital. São mais ou menos identicas e geralmente exploram os mesmos motivos.

Este lembra muito o citado film de Loretta Young no que se refere á vida das "nurses" nessas casas de sau'de. Apenas não estende sobre a historia de todas em conjuncto, mas apenas sobre a de uma dellas.

Fay Wray, secundada por Walter Byron e Ralph Bellamy, vive esse papel com muita verdade.

A sequencia em que ella vae falar com Allan Russell é a mais bem dirigida do film.

Cotação: REGULAR.

* * *

A quinta serie das AVENTURAS DE TARZAN foi melhor do que a quarta. Mais lutas, mais movimento e uma porção de "suspenses" ineditos. Mary já se desembaraçou da planta carnivora, mais em compensação o explorador ambicioso ainda não a deixou em paz.

Ha tambem uma odalisca africana, com pescoço de cobra e arco de panthera, que applica "it" pra cima de Tarzan afim de conseguir a preciosa esmeralda.

D.

* * *

Realiza-se hoje, no cinema Encantadilhada, em sessão especial para o clero, a exhibição do film sacro A VIDA E OS MILAGRES DE SANTO ANTONIO DE PADUA, levada a effeito pela empreza cinematographica Velosan.

Recebemos convite.

* * *

OS DOIS MELHORES FILMS DE HOJE

LANCEIROS DA INDIA, da Paramount, com Gary Cooper, Richard Cromwell e Franchot Tone — no São Miguel.

AMOR PROHIBIDO, da R. K. O., com Ann Harding e John Boles — no Ideal.

SERVIÇO PUBLICO

GOVERNO DO ESTADO

O governador do Estado assignou hontem os seguintes actos:

nomeando Vicente Epiphanio para exercer o cargo de adjuncto de promotor publico do termo de Frei Caneca, ficando exonerado o actual; Olivan de Carvalho para exercer o cargo de guarda do actual Presidio Especial;

exonerando, a pedido, Claudio Avelino de Novaes do cargo de carcereiro da cadeia publica do municipio de Cabrobó;

designando para exercer, interinamente, o cargo de 2º. apurador interino da directoria geral de Estatistica, o 3º. apurador interino da mesma directoria, Luiz de Oliveira Pereira; para o logar deste, interinamente, a auxiliar effectiva Aurea de Albuquerque Araujo e Ruben Alves Costa para exercer, interinamente, o cargo de auxiliar da mesma directoria geral de Estatistica;

determinando que, para maior efficiencia dos serviços de fiscalização das Agencias Arrecadadoras, fiquem assim constituidas as 6 circumscripções em que se acha dividido o territorio do Estado:

1ª. circumscripção: — Olinda (séde), Paulista, Iguarassu', Goyanna, Itambé, São Lourenço, Pao d'Alho, Floresta dos Leões, Nazareth, Vicencia Alliança, Timbauba e São Vicente;

2ª. circumscripção: — Jaboatão (séde), Morenos, Victoria, Gloria de Goytá, Limoeiro, João Alfredo, Queimadas, Surubim, Cabo, Ipojuca, Escada, Ribeirão, Amaragy e Bom Jardim.

3ª. circumscripção — Caruaru' (séde), Gravatá, Bezerros, São Joaquim, Bonito, Bebedouro, Altinho, Frei Caneca, Panellas, Jurema, Vertentes, Taquaretinga e São Caetano.

4. circumscripção — Garanhuns (séde), Gameleira, Serinhaem, Rio Formoso, Palmares, Agua Preta, Barreiros, Catende, Maraval, Quipapá, Canhotinho, Angelim, Correntes, Bom Conselho e Aguas Bellas.

5ª. circumscripção — Rio Branco (séde), Bello Jardim, São Bento, Brejo da Madre de Deus, Pesqueira, Pedra, Buique, Moxotó, Tacaratu', Triumpho, Flores, Afogados de Ingazeira e São José do Egypto.

6ª. circumscripção — Alagoa de Baixo (séde), Custodia, Villa Bella, Belmonte, Salgueiros, Serrinha, Granito, Exu', Ouricury, São Gonçalo, Petrolina, Boa Vista, Belem, Cabrobó e Floresta.

concedendo a Nery Cordeiro Campos, escrivão da Collectoria de Bello Jardim, quatro mezes de licença, com ordenado, de accordo com a legislação em vigor, para tratamento de sua saude.

alterando o acto n. 6, de 3 de janeiro ultimo, afim de que as quantias a serem, trimestralmente, abonadas aos srs. inspectores fiscaes, passem a ser as seguintes:

1ª. circumscripção, 9008000; 2ª. ..... 1:050$000; 3ª., 1:200$000; 4ª. ..... 1:050$000; 5ª., 1:350$000; 6ª. ..... 1:950$000.

SECRETARIA DO INTERIOR

O secretario do interior baixou hontem as seguintes portarias:

exonerando, a pedido, Elias Fluza Chaves do cargo de delegado de ensino da séde do municipio de Nazareth;

concedendo á professora Alice Pereira Gomes, directora do grupo escolar 24 de Outubro, na capital, a licença de que trata o art. 19 da lei 106 de janeiro do corrente anno;

á professora Zilda Duarte Ribeiro, da cadeira n. 178, 1ª. entrancia, trabalhos manuaes localizada no grupo escolar Professor Cavalcanti, em Timbauba, com exercicio na escola rural Alberto Torres, 90 dias de licença, com ordenado, para tratamento de sua saude; a Alcino Coelho, professor cathedratico do Gymnasio Pernambucano, 90 dias de licença, com ordenado, para tratamento de sua saude.

RECEBEDORIA DO ESTADO

A Recebedoria do Estado remetteu hontem para cobrança judicial os certificados de debito do imposto de honorarios relativo ao anno passado e contribuição de caridade referente ao mez de fevereiro ultimo.

SECRETARIA DA SEGURANÇA PUBLICA

O secretario da Segurança Publica baixou hontem as seguintes portarias:

nomeando Alfredo Mauricio de Barros para o cargo de 2º. supplente de delegado de policia do municip

O movimento escoteiro

Falou hontem no Rotary Club o general Newton Cavalcanti

O movimento escoteiro, na phase de reorganização que atravessa, vem conquistando a sympathia da nossa sociedade.

A instituição continua assim a sua marcha. A nova escola do general Newton Cavalcanti pode-se dizer que não saiu á rua propriamente. Os obreiros do grande movimento educacional estão devotando o melhor de suas forças á preparação dos chefes escoteiros.

Formados estes, o que se dará no dia 15, ahi é que o escotismo irá para a rua afim de organizar os centros nas zonas que forem escolhidas.

A campanha escoteira iniciou-se sem possuir um unico recurso, sem elementos de qualquer especie. Havia, apenas, á sua testa tres abenegados. Estes, em pouco mais de um mez, sob a direcção pessoal do general Newton Cavalcanti, desdobraram-se em actividades varias e, dos entendimentos feitos, resultou formar-se uma pleiade de trabalhadores competentes, obtendo-se apoio em toda parte.

Elementos officiaes e populares arregimentaram-se com muito devotamento.

No dia 15, a Tropa Escola deixará o acampamento. Não só sairão mais de 30 chefes escoteiros já em condições de dirigir tropas, como tambem os escoteiros darão logar a outros para a constituição do curso de monitores.

AVULTADO NUMERO DE INSCRIPÇOES

Até hontem, á tarde, as inscripções de escoteiros feitas pelos paes no antigo Parque 13 de Maio, ascendiam a 209 escoteiros!

Essas inscripções foram realizadas de modo expontaneo.

O povo pernambucano revela, nesse sentido, confiança absoluta na instituição do general.

O avultado numero de creanças apresentadas diariamente no campo-escola nos leva a crer que chegaremos a 500 escoteiros só no Parque 13 de Maio, alem dos outros centros que vão ser organizados!

A CAMPANHA NA GREAT WESTERN

O trabalho escoteiro, como dissemos em nota anterior, encontrou da parte da Great Western uma accentuada collaboração, visto ser interesse da companhia praticar a escola entre os filhos de seus empregados.

Para tal fim, ante-hontem, o sr. Arlindo Lux, superintendente geral, compareceu á chefia do campo-escola, ahi tendo demorada conferencia com o tenente Rubens de Lima a respeito da questão.

Ficou deliberado, entre outras cousas, o seguinte: no dia 23 do corrente, no mesmo Parque 13 de Maio, haverá uma importante concentração de todos os meninos filiados aos grupos escoteiros da Great Western para effectuarem o compromisso á Bandeira, valendo-se da data que é o DIA DO ESCOTEIRO; nesse dia, ceremonias competições especiaes para conducção gratuita dos escoteiros e de seus paes para assistirem á linda manhã escoteira onde o civismo vae ter maxima expressão; cartazes diversos de propaganda vão ser impressos para serem collocados em toda a rede da Great Western; serão distribuidos, até o dia 16, os uniformes para os escoteiros ferroviarios, constando de blusa branca, calça curta mescla, gorro sem pala com uma fita verde-amarella no lado esquerdo.

Alem dessas providencias os escoteiros ferroviarios vão possuir o passe escoteiro, podendo transitar livremente em todas as linhas da companhia.

A Great Western poz á disposição do general Newton Cavalcanti seis de seus funccionarios, srs. Guilherme de Azevedo, Wilson Lopes Torres, Caio Pontual, Dagmar Dantas, Alberto George Fellows e o compositor João B. de Mello, afim de acompanharem as lições technicas de escotismo dadas na Escola de Chefes, habilitando-os, desse modo, á direcção dos centros escoteiros ferroviarios.

A companhia possuirá tres centros escoteiros. Um em Jaboatão, com sede já em preparação, e dois no Recife. Nesses centros ingressarão mais de 500 escoteiros.

O sr. Arlindo Luz, finda a palestra que teve com o chefe de campo, manifestou o seu profundo enthusiasmo pelo movimento escoteiro emprehendido pelo general Newton Cavalcanti, collocando-se expontanea e decididamente como um dos mais dedicados dos collaboradores nesse util movimento.

OS AUXILIOS PECUNIARIOS

Na ultima nota a respeito do escotismo divulgamos que a caixa geral attingira a importancia de .. .. .. 2:090$000.

Hoje, podemos asseverar que os organizadores estão já proximos de 3 contos de reis.

Até o fim da semana talvez cheguem aos 5 contos de reis.

UMA SURPREZA PARA OS ESCOTEIROS

Seguindo o seu programma o Rotary Club realizou, hontem, como de costume, o seu almoço semanal para estudo de diversas questões em prol do bem estar collectivo, tendo convidado especialmente para o agape o general Newton Cavalcanti.

Nessa reunião, onde relevantes problemas foram discutidos, o commandante da 7.ª Região pronunciou vehemente discurso concitando o Rotary a que se integrasse nessa obra sem par de levar ao menino pernambucano a assistencia social, a organização do trabalho escoteiro rural, a educação escoteira integral. Frizou que nesse sentido o Rotary pelos nobilitantes fins que vinha attingindo e seu amplo campo social, não extranho a nova jornada que previa victoriosa, terminando o seu discurso por uma das mais bellas paginas de civismo concreto.

Findas as suas longas considerações o commandante da guarnição foi enthusiasticamente applaudido, erguendo-se os rotaryanos de maior projecção em nosso meio para hypothecar incondicional solidariedade ao plano que vem sendo executado pelo general Newton Cavalcanti.

O Rotary Club unanimemente alistou-se como defensor da causa escoteira neste Estado. Varios dos presentes immediatamente se promptificaram a dar toda especie de auxilios mensalmente para alimentar e abrigar as creanças.

Foi decidido então, de commum accordo, que grande numero de commissões de senhoras sejam constituidas para engariar auxilios para alimentação, abrigo e instrucção dos escoteiros reforçando-se o trabalho que está sendo feito com optimo devotamento por parte das alumnas do curso de chefes bandeirantes.

Essas commissões concorrerão para o exito da campanha. Serão formadas por pessoas de nossa sociedade.

OS ROTARYANOS VISITARÃO O CAMPO-ESCOLA

A directoria do Rotary Club visitará sabbado, ás 16 horas, o Campo Escola afim de se identificar com os trabalhos que estão sendo ali feitos.

Vão ser visitados, nesse campo, a Tropa Escola, a Escola de Chefes Escoteiros e a Escola de Chefes Bandeirantes, que estão funccionando sob a orientação geral do prof. Annibal Bruno, director da Educação e sob a direcção technica do 1.º tenente Rubens de Lima.

ESTÃO SENDO ORGANIZADAS ALGUMAS COMPANHIAS

Algumas alumnas da Escola de Chefes Bandeirantes estão já reunindo meninas para a formação das primeiras companhias de Bandeirantes, pretendendo inaugural-as logo que esteja concluido o respectivo curso.

A ESTAÇÃO DE TELEGRAPHIA TAMBEM

Por ordem do general Newton Cavalcanti, o tenente Rubens de Lima está colhendo elementos para a installação de uma pequena estação de telegraphia sm fio no Campo Escola para adextramento dos alumnos nos serviços de transmissões.

Brevemente teremos o radio escoteiro em funccionamento.

FIXADAS ALGUMAS EXCURSÕES DE ESTUDO

Assistindo pessoalmente a varias instrucções technicas no Curso de Chefes o general Newton Cavalcanti approvou as suggestões que lhe foram apresentadas no sentido de serem feitas pela turma actual de alumnas chefes.

Domingos elles irão, pela madrugada, ao campo do Ibura.

Alem dessa excursão, vão ser feitas outras para estudos da historia de Pernambuco, devendo os mesmos serem orientados pelo sr. Mario Mello.

A ORIENTAÇÃO DA ESCOLA DE BANDEIRANTES

Havendo necessidade de ser fomentada a instrucção nas Companhias de Bandeirantes e attendendo ás suggestões apresentadas pelo tenente Rubens Lima, a prof. Debora Feijó deixou os seus trabalhos como collaboradora na Escola de Chefes Bandeirantes para se dedicar ao bandeirantismo escolar. As aulas technicas da materia escoteira, por isso, vão ser administradas pelo chefe Rubens de Lima, até que esteja preparada uma instructora para tal fim.

OS DONATIVOS DOS LABORATORIOS "RAUL LEITE"

Os laboratorios Raul Leite, estabelecimentos de productos chimicos e biologicos, offereceram gratuitamente ao Campo Escola varios medicamentos de sua fabricação para reforçar a ambulancia ali existente.

31º Batalhão de Caçadores

Programma da retreta que a banda de musica deste Batalhão, realizará hoje, das 19 ás 21 horas, em frente ao Quartel General desta Região.

1.ª PARTE — Minerva, marcha; Manguetra, samba; Serenata Africana, fox; Serafina, marcha; Neusa, valsa; No batuque, maracatú; Rio 30, frêvo; Magoas de um vagabundo, samba.

2.ª PARTE—Madame Butterfly, phantasia; Pare, olhe, escute e goste, frêvo-canção; Sem ella, samba; Pátu que nasce torto, marcha; Para o meu perdão, frêvo-canção; Onde o sol descamba, maracatú, Morena, marcha; Rabbi da Galiléa, dobrado.

V. SENHORIA E' MIOPE?

Tem o habito de retirar o oculo da vista quando deseja lêr ou vêr ao longe?

Se assim lhe acontece, venha hoje mesmo na "OPTICA AMERICANA", fazer acquisição do maravilhoso vidro DR. STERN, descoberta recentemente, feita por um notavel scientista norte-americano, o qual vos permitte vêr em todas as distancias.

RUA NOVA, 1.º andar, 256
EXCLUSIVIDADE PARA O NORTE DO BRASIL
OPTICA AMERICANA
— DE —
CELERINO DE ALMEIDA
— RECIFE —

No Tigré e na Erythréa é intensa a actividade dos exercitos peninsulares

DRAMATICA NARRAÇAO DA ESCALADA A "AMBA" — UORC EXECUTADO POR 50 ALPINOS

SUBMISSAO DE TRIBUS ETHYOPES

ROMA, 19 (Serviço especial do DIARIO DE PERNAMBUCO) — O enviado especial do *Giornale d'Italia* junto ao commando geral das tropas expedicionarias enviou ao seu jornal o seguinte telegramma:

"No Tigré occidental já ascendem a um numero bem significativo as submissões de chefes e sub-chefes de todas as povoações proximas ao nosso commando. Essas submissões foram provocadas pelas victorias successivas alcançadas pelas tropas italianas. Em toda a região do Sciré, os habitantes se dirigem em massa para as nossas linhas de frente, de mãos erguidas, pedindo protecção ás nossas autoridades, protestando seus sentimentos de grande amizade á Italia e de odio contra o antigo dominador.

UMA NOVA VIDA NAS ZONAS CONQUISTADAS

A oppressão com a qual o governo de Addis-Abeba escravisava e martyrizava os habitantes da região do Sciré e de tantas outras provincias que estão aguardando ansiosamente a chegada dos italianos para libertal-os, chegára a tal ponto que os indigenas, como recurso extremo, formaram bandos armados, para oppôr uma resistencia mais efficiente ás violencias dos agentes do Negus.

A' semelhança das hordas armadas que obedeciam ás ordens directas dos diversos "ras", "deggiare" e outras autoridades, e cuja missão consistia na pratica da "razzia" contra os indefesos habitantes da região, esses bandos armados praticavam tambem actos de "razzia", com a unica differença que os visados, ao invés dos pobres pastores e miseros agricultores, eram precisamente as hordas dos "ras", etc.

De emboscada, aguardavam a passagem dos agentes do governo abyssinio e, quando as probabilidades de exito estavam a seu lado, calam-lhe em cima, massacrando-os sem piedade.

Com as derrotas consecutivas soffridas pelos exercitos dos diversos "ras", esses bandos armados não tinham mais nenhuma razão de existir, pois o inimigo dizimado ou em debandada, desertára o campo de suas operações.

Homens, porem, já affeitos as duras lides da guerra, se apresentaram em massa ao nosso commando, pedindo com muita insistencia que fossem enquadrados nas nossas fileiras, não somente porque não desejariam trocar de profissão mas, e sobretudo, para poder saciar a sua inextinguivel sêde de vingança contra o seu feroz e deshumano oppressor.

A INTENSA ACTIVIDADE NO "FRONT" DA ERYTHRE'A

Entre os chefes que se submetteram ao nosso commando, merecem ser destacados os nomes dos "deggiao" Ballé Mariam Maru, chefe amhara, e Allu' Tescal, que tomou parte na batalha de Monte Emma, tendo sido nomeado depois commandante da região de Uollega. Esse chefe, que aspirava a occupar o posto de commandante da provincia de Agame, tendo sido preterido em suas pretensões, devido a razões de parentela na casa do Negus, soffreu tamanha desillusão que se p[illegible] para o nosso lado.

E' intensa a actividade em todo o "front". O trafego tomou feição impressionante naquellas regiões, onde era desconhecida a roda. A's nossas linhas de frente, que, cada dia mais penetram no coração da Ethyopia, chegam gigantescos carregamentos de toda a especie de material.

COMPLETAMENTE LIMPAS AS REGIÕES DO TEMBIEN E DO SCIRE

As operações de limpezas nas regiões do Tembien e do Scire já se acham completamente concluidas, continuando sem cessar o movimento de avançada, occupando novas posições e fortificando-as para os futuros arremessos.

Vão aqui os detalhes da escaladas ao monte Amba Uore, narrados pelo tenente que commandou os homens que a realizaram: "A parede do monte apparece-nos com a configuração de dois torreões, em cuja parte central, á guisa de sella, os abyssinios haviam installados um pequeno canhão, cujo fogo perturbava bastante nossas operações de reabastecimento. As duas extremidades do monte eram defendidas por uma escassa força inimiga, emquanto o grosso das suas tropas se achavam postadas sobre o declive, ao lado esquerdo.

Sobre um degrau natural, formado pela rocha, um batalhão de alpinos e uma companhia de metralhejros esperavam. Deante de nós, um terreno plano, sobre o qual se espalhavam alguns tukul.

A ORDEM DA ESCALADA

Veiu a ordem: 50 alpinos deveriam escalar a parede com o objectivo de alcançar o torreão da esquerda, emquanto outros 50 deveriam executar identica operação para alcançar o torreão direito. Simultaneamente, destaquei uma outra columna, cuja missão consistia em apoderar-se do pequeno canhão installado na sella. Para o exito desse emprehendimento temerario, contavamos, talvez excessivamente, com o factor surpresa.

A escalada teve seu inicio quatro horas antes que se verificasse a acção de conjuncto.

SUBINDO SEM CORDAS E SEM CROQUES PELA ROCHA NU'A

Estudando a parede, com o binoculo, notei nella uma especie de grande canal amarello, que julguei tratar-se de um vinculo arenoso de facil escalada. Mais tarde, porem, constatei que aquillo que eu suppuzera ser areia não passava de uma vegetação espinhosa que difficultava qualquer subida.

Os homens, com os funis em bandoleira e com um grande carregamento de bombas de mão, iniciaram a escalada. Os croques tinham sido deixado sobre o terreno, substituindo-os pelas bombas. As cordas não foram utilizadas porque não havia um unico ponto, na parede lisa como um vidro, onde as mesmas pudessem ficar presas.

OS VOLUNTARIOS DA MORTE

Eram 50 alpinos, todos elles voluntarios para essa operação. Haviam se apresentado ás centenas, mas foram escolhidos a dedo somente 50 entre elles. De subito, encontrámo-nos deante de uma parede que cala a pique. Rocha pura. Impossivel circumdal-a. E a noite a tornar cada vez mais difficil, com suas trevas espessas de breu, a tentativa temeraria.

Ainda não consigo explicar a mim mesmo o facto dos abyssinios não nos ter ouvido e, nem mesmo, presentido.

Afim de procurar uma saida, cheguei, até, a accender a lanterna electrica de bolso. Verificada a impossibilidade de transpor o obstaculo, ordenei a volta ao ponto em que se bifurcava o caminho. Daqui iniciámos a escalada para o torreão da direita. A' fraca luz da alvorada que se succedera, notámos que, ao invés de uma verdadeira queda a pique, neste lado, se tratava de uma successão de pequenos torreões que nos facilitaram a marcha.

A DISPUTA FEROZ DA POSSE DA ALTURA

Quasi proximo á meta, quando os abyssinios, notando nossa presença, começaram a despejar-nos a contra-carga de seus fuzis. Mais um esfoço e alcançámos uma quota, da qual passámos a dominar o inimigo, que, com algumas bombas, foi obrigado a fugir. Na sella do monte, porem, e onde havia o grosso das tropas inimigas, appareciam em numero consideravel os soldados ethyopes. Ouvia-se distinctamente as ordens dos chefes. Comprehendi que procuravam cercar-nos. Um arremesso, bombas atiradas nos meios mais densos do inimigo e tambem aqui levámos facilmente de vencida os soldados do Negus.

Permaneciam ainda os occupantes da grande ladeira, que ameaçavam cortar-nos o caminho. Provavelmente, pensaram que eramos algumas centenas de homens e procuravam tomar medidas outras de que teriam lançado mão se tivessem conhecido o numero, bastante reduzido, dos nossos.

A DERROTA COMPLETA DO INIMIGO

O meu sargento tombara sem vida, logo no inicio do embate, e tinha doze dos meus homens feridos, pelos os quaes dei as disposições necessarias ao seu transporte. Ordenei a descida assumindo, individualmente, o encargo de protegel-a com a unica metralhadora que que possuiamos. Essa arma foi de uma efficiencia insuperavel, pois conseguimos voltar incolumes, ao ponto de partida.

A acção de surpresa entonteceu o inimigo, conseguindo o pleno exito, e limpou o monte da presença dos soldados do Negus que, em fuga desordenada, se iam chocar contra os nossos, que os estavam esperando, no lado esquerdo, emquanto os milicianos avançavam sobre a direita. Outros grupos, saindos não se sabe ainda bem de onde, tentaram a reconquista das posições de onde haviam sido despejados seus camaradas. Os ataques repetiam-se. Os abyssinios, desalojados de todos os pontos, se atiravam disciplinados, ao combate. Somente no ultimo momento jogavam fóra o fuzil para utilisar o alfange. Os alpinos, protegidos pelas rochas, fulminavam-nos.

Um nosso segundo tenente atirou-se heroicamente contra quatro inimigos, tombando logo sem vida. Os alpinos vingaram-no, immediatamente, matando os inimigos a pedradas.

Nos embates, durante os quaes se lutou corpo a corpo foram incontaveis, se verificaram innumeraveis episodios de heroismo e valor individual inexcediveis.

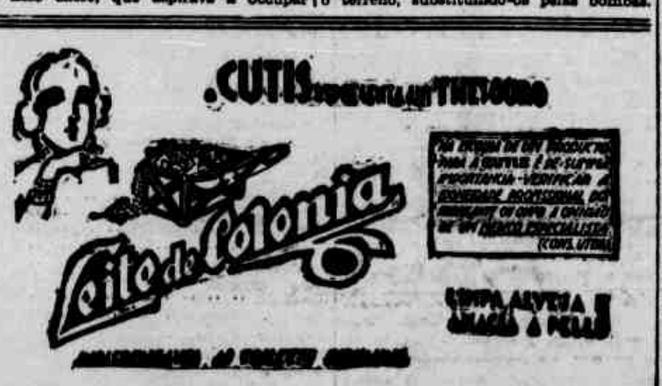

A BASE AEREA DE VLADIVOSTOK E' UM PUNHAL APONTADO SOBRE O CORAÇÃO DO JAPÃO

OS RUSSOS ACREDITAM QUE SUAS ESQUADRILHAS DE BOMBARDEIO SAO A MAIOR GARANTIA DE PAZ NO EXTREMO ORIENTE — UMA ADVERTENCIA DO GENERAL BLUECHER AOS JAPONEZES

PARIS, março. (Especial para o DIARIO DE PERNAMBUCO, via aerea) — No momento em que as relações russo - japonezas parecem caminhar para uma situação cada vez mais delicada, é interessante focalizar a região que se apresenta como pomo de discordia entre os dois grandes paizes.

As fronteiras entre a Russia e o Japão estendem-se por 3.500 milhas e atravessam, sem duvida, algumas das regiões menos conhecidas do mundo, apesar de riquissimas. A immensidão da Siberia está muito pouco povoada. Calcula-se que a população attinja apenas a tres pessoas por milha quadrada. Parte dessa população é composta de russos immigrantes, outra de colonos coreanos e chinezes e, finalmente, existe ainda o elemento nativo, composto de tribus semi-selvagens.

O conflicto russo-japonez envolve uma região immensa, quasi que um verdadeiro continente, ligado a Moscou apenas por uma estreita fita de estrada de ferro.

UMA PHRASE DE KIPLING

Nada caracterisa melhor a rivalidade entre a Russia e o Japão do que a celebre phrase de Kipling: Quando dois homens fórtes se defrontam, um delles deve desapparecer.

A aventura mandchuriana teve uma consequencia muito importante: fez o Japão uma potencia continental assim como insular. As fronteiras da Mandchuria são hoje as fronteiras do Japão. Na extremidade da immensa fronteira entre a Mandchuria e a Russia fica Vladivostock "como um punhal apontado sobre o coração do Japão". Poderosos esquadrões de bombardeio ahi permanecem e ao menor signal estão promptos para bombardear as principaes cidades japonezas e depois regressar á sua base. "Esses aviões de bombardeio — os russos costumam dizer — são a melhor garantia da paz no extremo oriente".

A POLITICA RUSSA

A politica dos sovietes no Extremo Oriente não se limitou a fortalecer, por todas as formas, suas guarnições, dando-lhe uma potencialidade como nunca tiveram. Assegura-se mesmo que são tão grandes as provisões de viveres e tão abundantes os depositos de munições accumulados pelos sovietes na Asia, que na hypothese de uma guerra com o Japão, a questão do transporte com a Russia não teria a importancia que teve durante o ultimo conflicto internacional entre os dois paizes.

Como se sabe, uma das causas que determinaram o anniquilamento da Russia frente aos japonezes em 1905, foram as difficuldades de communicações. Para affastar esse inconveniente os sovietes deram uma autonomia quasi absoluta ao seu exercito asiatico, offerecendo-lhe recursos que lhe permittam sustentar uma guerra com o Japão, sem depender em tudo e por tudo de Moscou. Alem dessas preoccupações de ordem militar, os russos estão promovendo a colonização intensiva da região do Baikal, nas fronteiras da Mandchuria, e de outras grandes extensões territoriaes da Siberia.

UMA ADVERTENCIA DO GENERAL BLUECHER

Numa noite de ventos muito fortes, incendiou-se a chaminé de uma casa de banhos publicos em Hakodate, no Japão. Pela manhã, a cidade que contava 200.000 habitantes, estava reduzida a cinzas.

Em 1923 o terremoto provocou a irrupção de varios incendios em Tokio os quaes destruiram quasi que totalmente a cidade.

O general Vassily Blueeher, commandante do exercito russo no Extremo Oriente, aproveitou-se dessas duas catastrophes para fazer uma advertencia ao Japão. Elle declarou que tres toneladas de bombas incendiarias, conduzidas por aviões russos, poderiam destruir Tokio com mais facilidade que o terremoto de 1923".

Os japonezes são os primeiros a reconhecer essa possibilidade. O bombardeio dessas cidades poderá decidir uma guerra. Tokio possue mais de cinco milhões de habitantes; Osaka 2.450.000; Nagoya quasi 1 milhão. Nessas 2 cidades concentra-se, por assim dizer, a riqueza industrial e commercial do Japão. Em Tokio o invasor poderá encontrar, no espaço comprehendido por algumas milhas quadradas, quasi que todos os departamentos do paiz. A destruição de Tokio, ou de um de seus bairros importantes, significa uma batalha perdida. Todas as grandes cidades estão muito proximas uma das outras. Okada dista alguns minutos de Tokio e é o maior centro industrial do Japão.

Por tudo isso pode-se imaginar quão serio é o perigo russo representado por uma grande base aerea em Vladivostock. Não é sem razão que os sovietes acreditam que suas esquadrilhas de bombardeio naquelle porto é a melhor garantia de paz no Extremo Oriente. Se o Japão não as temesse, quem nos diz que não teria já invadido a Siberia, como fez com a Mandchuria?

aplicação scientifica das
ONDAS ULTRA-CURTAS
nas inflamações e nevralgias, especialmente nas doenças dos bronquios pleuras e pulmões.
CURA DA ASMA
Dr. AGENOR BOMFIM
R. do Hospicio 115
Das 12 ás 15 horas
As 18 horas
FONE: 2284

DR. ANTONIO LIMA

Ex-assistente do Prof. Pitanga dos Santos. Chefe de clinica do Hospital Portuguez e do Ambulatorio n.º 2, do Hospital dos Commerciarios — Affecções dos intestinos — Recto e Anus — Cura radical das Hemorroidas sem operação e sem dôr. Applicação das ONDAS ULTRA CURTAS, nos casos indicados. Tratamento racional da Prisão de Ventre. Diathermo-Coagulação dos tumores malignos

Consultorio — Avenida Marquez de Olinda n.º 207, 1.º

Consultas de 9 ás 12 e de 2 ás 6

Telephone 9169
RESIDENCIA — Av. 4 de Outubro, 168 — Derby

O CARVÃO SYNTHETICO

O sr. Amadeu Catão explica ao DIARIO DE PERNAMBUCO as vantagens de sua importante descoberta

O sr. Amadeu Catão, fabricante do carvão synthetico, esteve hontem em nossa redacção trazendo amostras do producto, typos vegetal e mineral.

Dedicando-se ha longos annos a realizar descobertas uteis, o sr. Catão, que possue grande pratica de chimica industrial, chegou finalmente a encontrar um meio de fabricar esse producto de modo vantajoso, porque o torna muito barato.

Mostrou-nos não somente blocos de carvão fabricado, como ainda o resultado do exame a que o submetteu no Instituto de Pesquizas do Estado (Secção de Materias Primas Vegetaes e Animaes). O dr. Barcellos Fagundes, director daquelle estabelecimento, disse-nos o sr. Amadeu Catão, constatou que o carvão synthetico possue maior acção calorifica que o carvão commum.

MAIS BARATO

— "O carvão synthetico, — disse-nos o seu inventor, — é mais barato porque pouco se despende na sua fabricação. As materias primas utilizadas são encontradas facilmente em toda a parte. O kilo do carvão será vendido a 100 réis ou seja menos da metade do outro.

Uma tonelada do meu carvão mineral poderá ser vendida ao preço de 100$, emquanto que a do carvão mineral está sendo vendida ao preço de 280$000. Esse preço, demasiadamente baixo, naturalmente está revolucionando o mercado. Meu nome tem sido alvo de ataques por parte de invejosos, porem essa collaboração á vida do pobre atormentado com a carestia muito me tem estimulado.

O carvão vegetal é destinado ao uso domestico e tem acção calorifica superior ao melhor por ventura existente no mercado, alem de se recommendar ainda sob o ponto de vista hygienico. O segundo mineral, destina-se ás industrias e tem acção calorifica identica aos já existentes.

OUTROS PRODUCTOS SYNTHETICOS

O sr. Amadeu Catão communicou-nos que o carvão synthetico é facilmente fabricavel.

Seu espirito inventivo está cuidando agora de fabricar o camarão synthetico.

A manufactura do conhecido crustaceo virá, por certo, revolucionar mais ainda a zoologia que a vida domestica.

O sr. Amadeu Catão affirmou-nos que conseguirá seu intento. Oxalá que seja mais feliz com o "camarão synthetico" do que com o "homem passaro", de que tambem é o inventor.

Assaltadas varias cidades do interior paulista

Bandidos mascarados e fardados de policia lançam o terror em diversas localidades — Ordem de captura — O Lampeão paulista assombrando

S. PAULO, 26 (Serviço especial para o DIARIO DE PERNAMBUCO) — A' noticia que enviámos, hontem, acerca de Annibal Vieira, o "Lampeão Paulista", e seus actos de banditismo no interior, juntámos agora dados mais amplos e positivos, colhidos junto á Delegacia de Vigilancia e Capturas.

Assim é que viemos a saber que, os assaltos em varias cidades do interior paulista estão se succedendo com uma frequencia assustadora. Ha quatro mezes que não parte para o sertão a Escolta de Capturas e os bandoleiros, que desde os tempos memoraveis do tenente Gabriel, vinham sendo desbaratados, se serviram da tregoa actual para se reorganizarem em varios pontos do Estado e voltarem á actividade com uma furia de animaes por largo tempo contidos.

ASSALTOS AUDACIOSOS

Conseguimos ter em mão o archivo de telegrammas recebidos nestes ultimos dias pelo delegado de Vigilancia e Capturas, dr. Braulio de Mendonça. Dezenas de assaltos annunciados pelas autoridades locaes e outros tantos pedidos de providencias.

A audacia dos bandidos, organizados em grupos, chega ao extremo de levarem a effeito seus assaltos quasi dentro das cidades. Fazendeiros e lavradores de Marilia, Campos Novos, Barretos, Olympia, Avaré, Glycerio, Sant'Anna, Pennapolis, Getulina, S. João da Bôa Vista, S. Pedro do Turvo e Pompeia vêem-se atacados constantemente pelos bandidos, que lhes exigem valores e dinheiro, e lançam mão de supplicios quando não conseguem o que desejam.

MASCARADOS OU VESTIDOS COMO SOLDADOS

As noticias alarmantes chegadas estes ultimos dias á Delegacia de Vigilancia e Capturas annunciam que os assaltantes, divididos em varios grupos, estão agindo mascarados ou vestidos de soldado, fingindo pertencerem á Escola de Capturas.

Com esse ultimo disfarce, approximam-se audaciosamente das fazendas e, pegando os moradores desprevenidos, atacam a mão armada. A' principio, temendo as consequencias, os fazendeiros e agricultores não denunciaram os assaltos, julgando tratar-se mesmo de policiaes.

Agora, entretanto, os assaltos assumiram proporções assustadoras. Os cavallos são levados das fazendas em manadas. Em S. João da Bôa Vista já foram roubadas por taes processos mais de 400 cavallos.

"RECOLHA A ESCOLTA DE CAPTURAS!"

Hoje, chegou um telegramma afflictivo á Delegacia de Vigilancia e Capturas. O delegado de Marilia, Mario Coriolano, e o chefe do Partido Constitucionalista, sr. Euripedes Rocha, solicitam, naquelle despacho, o recolhimento immediato da Escolta de Capturas, por andar a mesma a praticar actos de selvageria, além de roubar fazendas da região.

"Recolha a Escolta de Capturas!" — termina o despacho de delegado e do chefe do P. C., de Marilia.

"SÃO BANDIDOS E NÃO SOLDADOS!"

O delegado Braulio de Mendonça respondeu urgentemente ao telegramma acima. Contesta que os assaltantes sejam soldados, pois, ha quatro mezes que não sae de São Paulo para o interior a Escolta de Capturas.

"São bandidos, e não soldados!" — affirma o dr. Braulio de Mendonça, e termina por dizer dar caça aos bandoleiros. Commandará a escolta o tenente Tavares Cid, profundo conhecedor do sertão e homem de reconhecida coragem.

O "LAMPEÃO PAULISTA" E' O CONTROLADOR

Não resta duvida ao delegado Braulio de Mendonça de que o actual surto de banditismo, que se alastra no sertão paulista, é que a Escolta de Capturas partirá com a necessaria urgencia, para obra da audacia de Annibal Vieira, o "Lampeão Paulista."

Ha mezes que Annibal vem organizando o seu grupo, do qual participam os conhecidos bandidos "Prégo" e Waldemiro Baptista, ambos matadores profissionaes. Ao mesmo tempo que assim procedia, Annibal Vieira annunciava a todo sertão o seu reapparecimento e dava um incentivo a todos os seus comparsas no crime a seguirem o seu exemplo, organizando grupos.

A policia procurará offerecer luta de morte aos bandoleiros que infestam o sertão.

A ordem que leva o tenente Cid é pegar vivos os bandidos ou matal-os.

A luta será de morte contra o "Lampeão Paulista" e todos aquelles que lhe seguem o exemplo, matando, aterrando e roubando as laboriosas populações do sertão paulista.

NOTICIAS DOS ESTADOS

PARAHYBA

(Da succursal do DIARIO DE PERNAMBUCO, rua Barão do Triumpho, 428 — 1.º andar — João Pessôa)

Estrada de rodagem no dorso da Borborema

PATOS, 31 — Já se acha ligada a cidade de Patos á villa do Teixeira, no dorso da Borborema, por uma bem regular estrada carroçavel que obedece ao antigo traçado pelo qual já se viajou ha uns cinco annos atraz de automovel, entre os dois pontos referidos. Essa importante iniciativa partiu do prefeito de Teixeira, sr. Sancho Leite, que tem procurado quebrar o embaraço que sempre cortou o commercio entre aquella villa serrana e a ribeira do Espinhoras.

O beneficio é patente, desde que podemos de ora por deante viajar para S. José do Egypto e outros logares de Pernambuco, num percurso mais curto e menos dispendioso.

Ficou firmado o plano de conservação da mesma estrada entre os prefeitos de Patos e Teixeira.

ALAGOAS

(Da Succursal do DIARIO DE PERNAMBUCO — Rua do Commercio, 36 — 1.º andar)

Reabertura dos cursos secundarios — O preço da carne verde — Extremistas presos — Foi pae aos cem annos de idade

MACEIO', 28 — Os estudantes dos cursos secundarios e normaes desta capital estão promovendo um dia de festas assignalando a reabertura dos mesmos cursos.

Haverá uma parte literaria em que discursarão um estudante e o paranympho escolhido, prof Jayme d'Altavilla.

As classes estudantinas realizarão tambem um sarau dansante.

O PREÇO DA CARNE VERDE — A commissão de jornalistas, composta do vereador prof. Luiz Lavenere, engenheiro Luiz Leite e Officios (A Provincia), conego Luiz Barbosa (O Semeador), e dr. Dieguez Junior (Gazeta de Alagoas) e á qual o prefeito da capital solicitou decidisse sobre o memorial apresentado pelos marchantes pleiteando o augmento do preço da carne verde para 2$200 o kilo, fez hontem entrega do seu relatorio, trabalho longo e circumstanciado.

Concluiu a commissão pela manutenção do actual preço de 2$000, melhorando em qualidade e quantidade de carne em relação ao osso, na base maxima de 350 grammas de osso para cada 650 grammas de carne vendida.

Sugere ao mesmo tempo a [illegible] a adopção de varias medidas que porão termo ás irregularidades verificadas no fornecimento de carne á população, fazendo-se cumprir o contracto existente entre a Municipalidade e o Matadouro Modelo.

EXTREMISTAS PRESOS — Os extremistas alagoanos que se achavam presos no Recife e foram devolvidos a esta capital, depois de serem fichados na chefatura de policia, foram recolhidos á Penitenciaria, onde se acham incommunicaveis.

Foram effectuadas novas diligencias e effectuadas varias prisões de pessoas outras.

O AÇUDE CORURIPE — O governador do Estado recebeu telegramma do secretario do ministro da Viação, communicando que foram tomadas todas as providencias no sentido de ser atacada com brevidade a construcção do açude Coruripe, no municipio de Palmeira dos Indios.

PAE AOS CEM ANNOS — Noticiou o correspondente do jornal O Agreste, de Penedo, em Sertãozinho, haver nascido ali uma creança cujo pae conta cem annos de idade.

Diario de Pernambuco — SPORTS

FOO-BALL - ATHLETISMO - TURF - NATAÇÃO - NAUTICA - BASKET-BALL - TENNIS - VOLEY-BALL - GOLF

O "Tramways", na peleja de hoje com o brilhante conjuncto do Vasco da Gama, apresentará um quadro em condicções de oppôr seria resistencia á turma visitante. E é esse o desejo de todos quantos admiram o grande club que se tem imposto á confiança dos sportmen pernambucanos

Arthur Carvalheira, o melhor meia pernambucano. E' um atacante completo. Shoota bem, é forte, seguro, corre e cabeceia admiravelmente. Completará hoje a esquadra transviaria.

O terceiro encontro da temporada do Vasco da Gama

No jogo de hoje á noite o Tramways levará á campo o mais forte conjuncto que já enfrentou o club carioca em Pernambuco

Edson, o denodado alvi-rubro, que integrará a esquadra do Tramways. Intelligente, seguro, bom cabeceador, Edson será um dos maiores jogadores pernambucanos.

O Recife vae assistir pela terceira vez a exhibição do *Vasco da Gama*, frente aos nossos foot-ballers. Temos crença de que não haverá nenhuma solução de continuidade entre os dois primeiros espectaculos e o que se realiza hoje.

O quadro do *Vasco da Gama* é daquelles que quanto mais luta mais demonstra o seu jogo. Aliás sejamos sinceros. Deixemos para o lado esse bairrismo extremado. Até agora, o *Vasco* não poude mostrar o que é e o quanto póde fazer, porque não encontrou uma resistencia sepaz de justificar a sua acção.

Quando da primeira partida, convenhamos que no primeiro tempo, por desconhecimento do campo e ainda como reflexo da viagem, o quadro carioca não poude realizar uma actuação efficiente. Limitou-se a ligeiras demonstrações technicas. Quando, porem, no segundo tempo, o *Nautico* conseguiu aquella differença favoravel no score, toda assistencia assistiu a revanche vascaina, abatendo o alvi-rubro em 15 minutos.

Na partida contra o *Santa Cruz*, aquella multidão viu o quadro vascaino dominar facilmente a turma tricolor, marcando cinco tentos. E no segundo tempo, a turma visitante brincou frente ao seu rival, procurando evitar o augmento do score.

O *Tramways*, o club que teve melhor actuação no campeonato pernambucano de 1935, vendo e percebendo todas essas cousas, procurou organizar o seu quadro não para manter a illusão de derrotar a turma crusmaltina, mas para fazer-lhe frente com bravura e tenacidade, reclamando uma actuação diversa das duas outras exhibições. E estamos certos de que isso virá acontecer. O conjuncto que defenderá o pavilhão tranviario é bom e póde fazer uma apresentação surprehendente. Edson, Facinho, Arthur Carvalheira, Chinez e o novo centro atacante Carreiro podem dar ao *Tramways* uma situação bem invejavel. Aliás, é isso o que pretendem fazer.

O QUADRO LOCAL

O *Tramways* apresentará em campo o seguinte quadro:

ZE' MIGUEL — E' um arqueiro de classe, agil, de golpe de vista. Não é medroso. Tem "entradas" e "mergulhos" perigosos. Faz parte do seleccionado do Estado.

DOMINGOS — Zagueiro direito. Tem tido uma actuação destacada no seu quadro. Mas actua sempre com um companheiro bem inferior. Vae jogar hoje com um auxiliar bom, o que importa dizer, melhorará muito a sua actuação.

FURLAN — Joga sempre de centro medio. Ultimamente, caiu um pouco, manifestando sempre cansaço. Consideramos taes falhas um reflexo de vida irregular, sem o regimen necessario ao foot-baller. Vae jogar na zaga e póde muito fazer. Se não approvar será logo substituido por Edson, que vem mantendo uma actuação digna de referencias. O zagueiro que tantos applausos recebeu na primeira noitada vascaina será dentro em breve insubstituivel entre nós. Precisa apenas submetter-se ao regimen e treinos individuaes.

ZEZE' FERNANDES — E' o melhor medio direito da cidade. Apezar do seu physico, esse *sportman* tem mantido sempre uma actuação destacada. E' *scratchman*. A elle incumbe marcar o extremo Luna.

PAESINHO — Jogou o anno passado pelo *Torre* e não poude apparecer pela ausencia de companheiros. Este anno, porem, escalado para treinar no seleccionado deu mostra de magnificas qualidades de centro medio. Vae occupar essa posição hoje, prestando um concurso que será muito util ao *Tramways*.

POPO' — Ao nosso ver é o elemento mais fraco do quadro. E', entretanto, muito esforçado. Gostariamos antes de Faustino, apezar de velho.

ALCIDES *(Cachorrinho)* — E' o ponta direita. Pequeno, forte, corre muito e tem "centradas" perigosas. E' um elemento de saliencia no quadro do *Tramways*.

Domingos. E' o zagueiro esforçado da esquadra vice-campeã da cidade

BERMUDES — Meia direita. Um jogador de classe. Toda vez, porem, que esse *player* se submette a um regimen produz muito. Quem sabe se, no jogo de hoje, não quererá elle comprehender os seus deveres e cumprill-os?

CARREIRO — E' a primeira exhibição que vae fazer entre nós. Veio do Rio de Janeiro, onde jogava pelo *São Christovão*. Dizem que é um elemento constructor de jogo. Agil e arremata bem.

ARTHUR CARVALHEIRA — E' o melhor medio direito da cidade. Vae jogar porem da meia esquerda. A presença desse elemento na linha de ataque é providencial. Trata-se de um amador de raros predicados e com capacidade technica admiravel. Temos dito que é elle o "numero um" da cidade e continuamos a affirmar.

CHINEZ — E' *scratchman*. Jogou o anno passado na representação pernambucana e actuou destacadamente. Depois disso não teve uma actuação constante, entretanto, tem se submettido a treinos e muito poderá fazer no quadro em que vae jogar. E' ligeiro, corre muito, centra bem e tem um *kick* forte.

Esse são os jogadores que defenderão hoje o pavilhão do *Tramways*.

OS VISITANTES

O *Vasco da Gama* apresentará o mesmo quadro que toda cidade conhece. Vae jogar em excellente condições.

Hontem noticiamos o treino individual que esses *sportmen* realizaram no campo do *Nautico*; e agora apresentamos flagrantes desses exercicios.

Zé Miguel, o arqueiro do Tramways

Esse facto serve para realçar a perfeita comprehensão dos deveres desse club. Apezar de não poder temer uma derrota os jogadores vão fazer exercicios individuaes, para que não percam a forma, não tenham a respiração diminuida e não possam ser surprehendidos pelo cansaço. Por taes motivos estamos propensos á affirmar que a turma cruz maltina vae se exhibir com um aspecto ainda melhor, donde a crença de que no jogo de hoje maior será o seu brilhantismo.

OS HOMENAGEADOS DE HOJE

Os chronistas sportivos, desde a organisação dos programmas de jogos, escolheram para paranymphos da noitada de hoje os srs. general Newton Cavalcanti, commandante da Região; cap. do Porto e coronel Jurandyr Mamede, commandante da Brigada, representantes das forças armadas do Estado. Trata-se de uma homenagem muito justa e que por certo foi bem recebida.

Essa circumstancia convence-nos que o espectaculo de hoje será de uma grande alegria, dado o concurso e prestigio que a elle emprestarão os paranymphos.

FERIADO O DIA DE HOJE

Com a decretação do feriado estadual para hoje parecia, a principio, que a partida deveria ser realizada á tarde; mas, a programmação dos jogos, tão divulgada foi, que de outros Estados e municipios teem vindo assistentes. Por certo tal cousa acontecerá hoje novamente e não deveria ser antecipada a hora do jogo.

A partida a noite é mais dispendiosa pelo consumo de luz, mas, offerece vantagens grandes a disputa do jogo.

Por se tratar de dia feriado, o jogo será iniciado mais cêdo, devendo começar a partida principal ás vinte horas e meia.

OS INGRESSOS

Desde 16 horas que começará a venda de ingressos para o jogo, nos portões da Avenida Ruy Barbosa e rua do Futuro.

Nestes portões só terão entrada as pessoas que adquirir ingressos, sendo vedada aos portadores de permanentes ou carteiras dos clubs.

Nos portões da Avenida Ruy Barbosa, entrará os portadores de ingressos adquiridos e os de permanentes e carteiras.

ENTRADA GRATUITA

No jogo de hoje, somente os socios do *Tramways* portadores de carteira com recibo n. 3, podem entrar gratuitamente no campo. Foram esses, só os portadores de permanentes.

Furlan, foi o melhor centro medio da cidade. Deve apparecer hoje na zaga

O PREÇO DE ENTRADAS

Cadeiras numeradas	11$000
Archibancadas	6$000
Senhoras e creanças	3$500
Geral	3$500
Militares fardados (geral)	2$200
Automoveis (inclusive o motorista)	15$200

Nos preços acima estão incluidos os sellos de caridade.

BILHETES A' VENDA

Depois de 14 horas de hoje, serão expostos á venda, os bilhetes para o jogo *Vasco* x *Tramways*, na filial da Garantia Pernambucana, á rua Joaquim Tavora.

TAÇA ARMARINHO COUCEIRO

Será disputada hoje a taça offerecida pelo sr. Joaquim Couceiro, proprietario do Armarinho Couceiro, á rua João Pessôa.

SERVIÇO DE PORTÕES NO CAMPO DO "TRAMWAYS"

O encarregado geral do serviço de portões escalou para o jogo inter-estadual de hoje, entre o *Vasco da Gama* x *Tramways*, no campo deste, os srs. abaixo mencionados, os quaes devem se achar no mesmo ás 17 horas, impreterivelmente.

Arruda, J. Costa, Oswaldo, J. Luna, Edgard, Almeida, Silvino, Pedro, Mathias, José Paes, Luna, Muniz, Sebastião, Jovino, Nepomuceno, Juquinha, Ismael, Zeca, Luiz, Hamilton, Gregorio, Mendonça e Nascimento.

O não comparecimento dos srs. escalados á hora regulamentar importa em substituições immediatas.

Carreiro, o novo commandante da esquadra do "electrico", vae estrear hoje.

Sport Club Flamengo

ASSEMBLE'A GERAL

São convidados todos os socios em goso de seus direitos sociaes para a reunião de assembléa geral, segunda convocação, a realizar-se amanhã, ás 20 horas, na séde social, afim de se proceder a eleição do presidente, cargo ainda vago.

O TEAM DE "BASKET" HURACAN INVICTO NO BRASIL

RIO, 1 (Meridional) — Finalisando a temporada de basket-ball o "Huracan" venceu hontem o scratch da Liga Carioca por 38x36, mantendo-se assim invicto no Brasil.

Os "cracks" do Vasco quando visitaram o Nautico tiveram occasião de realisar exercicios. Abi damos alguns aspectos dos treinos. A turma vascaina praticando o "basket"

INSTANTANEOS

VAMOS assistir hoje o terceiro espectaculo da temporada vascaina. Se dissermos que não haverá solução de continuidade dos anteriores, teremos dito uma verdade. Quem duvidará?

• •

A turma do "Tramways" fará hoje uma apresentação condigna. Está em condições de fazer. O seu quadro é bom, e melhor é a direcção do club. A sua directoria tem a dirigir-lhe os trabalhos a pessoa de um sportman esforçado e trabalhador. Ao sr. Antonio de Sousa deve o Recife a illuminação do campo da Jaqueira. E' o presidente do Tramways.

• •

SO' se colhe tempestade quando se semeia vento. Não tem motivos para fazer recriminações quem esquece o valor de um compromisso assumido por homens de responsabilidade.

• •

CARUARU' vae prestar a sua homenagem ao Vasco da Gama. Esse acontecimento reflecte bem o que se passa no seu desenvolvimento sportivo.

• •

O campeonato brasileiro está perto de se iniciar e em breves dias teremos a passagem do Botafogo de volta do Mexico. São dois acontecimentos que podem ser bem apreciados e aproveitados pelos nossos sportistas. Oxalá que assim seja.

P.

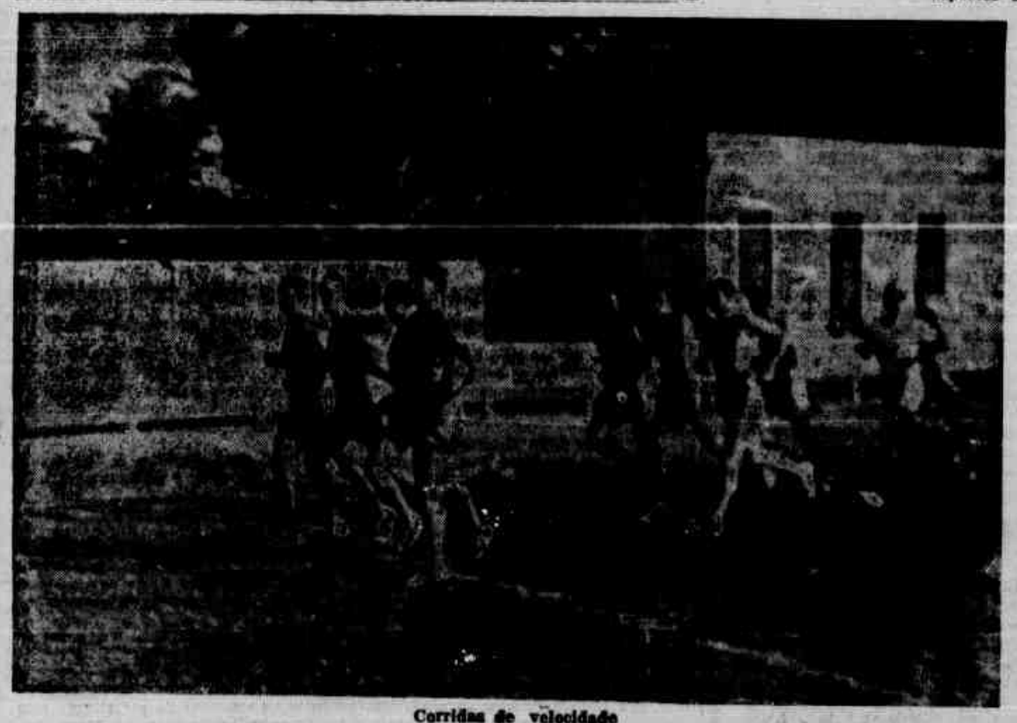

Corridas de velocidade

Um agradecimento da directoria do Vasco da Gama

Em resposta a um telegramma dirigido pelos chronistas á directoria do Vasco da Gama sobre a chegada da delegação aqui, os chronistas receberam hontem o seguinte telegramma:

"Directoria Vasco da Gama agradece penhorada communicação amavel recepção delegação rogando transmittir á imprensa, ás autoridades e ao acolhedor povo pernambucano o seu reconhecimento. (a) Normando Oliveira, 1º. secretario."

Novo triumpho de Lecyclone

PARIS, 1 (Meridional) — No hippodromo de Saint Cloud foi hoje disputado o classico Beaumesnil, com a dotação de 12.000 francos e em 2.000 metros.

Tomaram parte na corrida 13 parelheiros. O vencedor foi Lecyclone, seguido de El Sebaa e Montfort.

Um flagrante das corridas de resistencia. Vê-se em primeiro plano Panello, Oswaldo e Oscarino

GRIPPE, TOSSES, BRONCHITES: "PULMONOSE", O GRANDE REMEDIO

SPORTS

O novo defensor do alvi-rubro

Ruêda vae occupar o centro da linha media do Nautico

Ruêda, que vae occupar o centro da linha media do "veterano"

A visita que fizemos ao Club Nautico Capibaribe, em companhia da embaixada vascaina, proporcionou-nos o ensejo de nos collocarmos frente ao Rueda, o novo defensor do Club Nautico.

Fomos ao seu encontro e apresentado, declarou:

— "Estou satisfeito. Boa é a minha espectativa. A turma alvi-rubra é boa.

Dei um ligeiro treino no conjuncto secundario, em virtude de não ter treinado a esquadra principal.

Emfim, quando estiver junto dos meus companheiros é que veremos se o balão sobe".

— "E se não subir?"

Rueda sorriu e não disse nada. Nem nós.

Mario Alvim venceu a Marathona

O ATHLETA VASCAINO PERCORREU OS 25 KILOMETROS EM

1H.34'38"2|5

RIO, 30 (Especial para o DIARIO DE PERNAMBUCO) — Ainda como parte da preparação pré-olympica de seus athletas, o Departamento de Athletismo da Federação Metropolitana fez realizar domingo, pela manhã, a prova preparatoria da Marathona, na distancia de 25 kilometros.

A temperatura amena foi de grande auxilio para os dois unicos athletas — Mario Alvim e Alberto dos Santos, ambos do Vasco — participantes que puderam, ademais, completar a longa distancia sem que nenhum impecilho lhes viesse prejudicar a performance.

Ambos desenvolveram uma acção muito bem orientada que lhes permittiu completar o percurso num tempo apreciavel e em perfeitas condições de saude.

A saida foi dada em frente ao Hotel Leblon e a chegada no stadium de São Januario. Alberto dos Santos acompanhou seu adversario e companheiro de club até ás proximidades da rua São Januario quando, então, este forçou o train para attingir a meta francamente distanciado e no tempo de 1h.34'38", emquanto Alberto dos Santos marcava 1h.35'23".

O Bemfica "leader" do campeonato luso

LISBOA, 1 (Meridional) — Foram os seguintes resultados do campeonato de foot-ball da Primeira Liga:

Bemfica-Belenenses, 0x0; Sporting-Carcavelinhos, 1x1; Foot-ball Club do Porto-Academico, 4x2; Boavista-Victoria, 4x1.

O Bemfica continua á frente da classificação geral.

TEOR DO OFFICIO DE SOLIDARIEDADE DA LIGA PAULISTA DE FOOT-BALL

S. PAULO, 1 (Meridional) — E' do seguinte teor o officio que a Liga Paulista de Foot-ball enviou á C. B. D.:

"Exmo. sr. dr. Luiz Aranha, presidente do Conselho Administrativo — A Liga Paulista de Foot-ball e os seus clubs fundadores hypothecam inteira solidariedade a v. excia. em todos os seus actos, pela orientação sensata, elevada e altiva que tem sabido imprimir aos destinos da Confederação Brasileira de Desportos.

Com as mais sinceras felicitações, reiteram a v. excia. a melhor estima e a maxima consideração, subscrevendo-se attenciosamente e enviando-lhe affectuosas saudações. Pela Liga Paulista de Foot-ball: dr. Arthur Tarantino, Antonio de Sá Ferros, Ricardo Rodrigues Moura e dr. Taciano de Oliveira; pelo Hespanha F. C. — Sandalio Alcovér; pelo Santos F. C. Ricardo Pinto Oliveira; pela A. A. Portugueza — Alberto de Carvalho; pelo Palestra Italia F. C. — dr. Raphael Parisi; pelo S. C. Corinthians Paulista — Julio Ferreira Miguel; pelo C. A. Juventus — J. Lorenzoni; pelo C. A. Paulista — dr. José Carlos da Silva Freire.

PASSARAM POR LISBOA OS FOOT-BALLERS URUGUAYOS

LISBOA, 1 (Meridional) — Os foot-ballers uruguayos passaram por Lisboa, a bordo do vapor Formose, com destino a Montevideo, tendo fracassado as negociações realizadas para que jogassem em Lisboa.

O player brasileiro Feitiço ficará no Rio de Janeiro.

O "SANTOS" DERROTADO NA BAHIA

O goal da victoria, obtido contra dez jogadores

BAHIA, 1 (Meridional) — Realizou-se ante-hontem á tarde, o encontro do Gallicia, desta capital, e o Santos F. C., campeão paulista de 1935.

O campo apresentava um aspecto fóra do commum, pela enorme assistencia que compareceu para presenciar esse encontro interestadual.

O governador Juracy Magalhães, acompanhado de sua casa civil e militar, compareceu, sendo alvo de significativa homenagem e recebendo grande ovação á sua chegada.

A victoria coube ao Gallicia pelo score de 3x2. E' de lastimar que o jogo tivesse um transcorrer bastante irregular, pois o juiz Heveraldo Vieira, alem de ter uma actuação parcial, não se preoccupou em reprimir o jogo violento, posto em pratica por ambos os contendores.

A actuação pessima do juiz, que prejudicava especialmente o quadro visitante, provocou innumeros protestos dos componentes do team paulista, que, todavia, não foram attendidos apezar dessas queixas serem feitas sempre, por intermedio do capitão do quadro.

Quando faltavam 15 minutos para findar a partida, Araken, mais uma vez, protestou contra a actuação parcial do arbitro ameaçando retirar-se do campo, pois essa attitude do juiz do Botafogo local, não se justificava.

Isso foi o sufficiente para que o sr. Heraldo Vieira o expulsasse do campo. O Santos continuou jogando com dez elementos. Dessa desvantagem se aproveitou o quadro local para tirar proveito, sendo, nesse interim, marcado o tento que deu a victoria ao quadro bahiano, por 3x2.

Assignalaram os goals do vencedor Dedé, Ferreira e Duilio e Araken e Raul, fizeram os goals do Santos.

Tem sido muito commentada, nesta capital, nos meios sportivos, a attitude extrema do player Araken, tido como exemplo de disciplina e lealdade sportiva.

A imprensa bahiana salienta esse facto, verberando o procedimento incorrecto do arbitro, que agiu parcialmente.

Federação Pernambucana de Desportos

O departamento de desportos terrestres da F. P. D. tomou hontem as seguintes providencias:

CAMPEONATO JUVENIL

Jogo do dia 5
America x Nautico
Campo do Sport.
Juiz — José Clodoaldo.
Delegado e chronometrista — Representante do Torre.
Medico assistente — Dr. Fernando Wanderley.
Horario — 8 e 15 com 15 minutos de tolerancia.

CAMPEONATO DE VOLLEY-BALL

Jogo do dia 9
Sport x America.
Campo do America.
Juizes — Brigada Militar.
Delegado — Santa Cruz.

O JOGO VASCO x SANTA CRUZ — Sr. Manoel Pinto, que arbitrou o grande "match"

Campeonato de xadrez

MAR DEL PLATA, 1 (Meridional) — O enxadrista Peci venceu o campeonato sul-americano de xadrez, derrotando Villegas no sexagesimo lance.

O jogo entre Bolbochan e Charlier terminou com o empate no sexagesimo terceiro lance.

Sport Club do Recife

O director dos sports convida os juvenis inscriptos para um treino, hoje, ás 3 horas, em nosso campo social. Pede o comparecimento de todos, lembrando o proximo jogo com o Torre Sport Club.

ESCOLA REMINGTON

FUNDADA EM 1918

Director: EMILIO KUHLMANN

Especialisada no ensino de Dactilografia, Taquigrafia e Correspondencia Comercial (cartas de rotina, de propaganda e elaboração de anuncios) apresenta algumas das importantes firmas desta praça onde tem colocado alunos e onde tem empregados que foram seus alumnos:

Pernambuco Tramways
Singer Sewing Machine Company
Sul America, Cia. Nac. Seguros de Vida
Sul America Terrestres, Maritimos, etc.
A São Paulo, Cia. Nac. Seguros de Vida
"Diario da Manhã"
"Diario de Pernambuco"
"Jornal do Comercio"
Eduardo Simões & Cia.
Williams & Co.
British Bank of South America
Alberto Fonseca & Cia.
Michelin S. A.
Casa Pratt S. A.

e muitas outras cujos attestados sobre a eficiencia dos alunos apresentados estão á disposição dos interessados.

IMPORTANTE: Na contagem das mensalidades não são incluidos os dias feriados, domingos e santificados. O aluno paga o que realmente aproveita, aproveitando o que realmente paga.

RUA JOÃO PESSOA, 259, 1.º
(altos da Casa Pratt)

PAVLOV E O COMMUNISMO

Jayme R. PEREIRA
(Da Faculdade de Medicina de S. Paulo)

(Para os "Diarios Associados")

Esperei, de proposito, que decorressem alguns dias após a morte de Pavlov, para escrever algumas linhas em torno ao noticiario enviado de Moscou sobre a participação do governo sovietico nos funeraes do grande physiologista russo. Sobre a sua obra e a influencia que elle exerceu na sciencia experimental do mundo inteiro, direi mais tarde alguma coisa afim de mostrar aos pesquisadores brasileiros o vulto extraordinario e o cunho essencialmente scientifico da obra que esse verdadeiro sabio realisou durante a sua vida, toda ella devotada ao estudo e á pesquisa. Hoje cumpre-me apenas o dever de informar ao povo brasileiro a verdadeira situação deste grande apostolo da sciencia dentro do regimen sovietico e das suas relações com o governo communista.

Quem leu o noticiario dos jornaes sobre a morte de Ivan P. Pavlov foi naturalmente levado á convicção de que o governo russo participou com sinceridade da profunda magua com que o mundo inteiro constatou o desapparecimento deste illustre homem de sciencia. As manifestações prestadas ao grande morto pelas autoridades moscovitas, transmittidas ao nosso conhecimento pela Agencia Havas, dão mesmo a idéa de que Pavlov foi em vida considerado devidamente pelo governo sovietico. Junte-se ainda a essas manifestações post-mortem as inexcediveis facilidades por este mesmo governo prodigalizadas ao grande sabio durante os ultimos periodos de sua vida e então o leitor desavisado terá mesmo a impressão de que entre o laboratorio de Pavlov e o Palacio do Kremlin existiam as mais estreitas ligações e a mais profunda sympathia.

E' esta a impressão que eu desejo tirar da mente brasileira tão cheia ultimamente das noticias de Moscou.

Ninguem se espante com a minha declaração de que o communismo está se valendo da morte de Pavlov para mais uma das suas propagandas internacionaes. Attente-se bem ás noticias distribuidas pela Agencia Havas. Um telegramma enviado de Moscou a 29 do mez passado, communicava que "Representantes do partido" e "homens de Estado" de commum com estudantes, operarios, marinheiros, artilheiros e conductores de carros de assalto deram guarda ao ataude do grande sabio, guarda esta renovada de 5 em 5 minutos. Uma grande corôa de flores era vista ao lado do caixão mortuario, enviada pelo Conselho dos Commissarios do Povo e pelo Comité Central do Partido dominante".

Vê-se então claramente o proposito da agencia telegraphica em dar ao publico a impressão de que entre o illustre morto e o regimen dictatorial da Russia Sovietica havia uma identidade perfeita de vistas. Pois não foram os estudantes, os operarios e os soldados que ao lado dos representantes do governo e do partido formaram a guarda de honra incumbida de velar o feretro de Pavlov? E não são os estudantes, os operarios e os soldados as massas mais trabalhadas pelo virus communista? E porque somente a corôa dos Commissarios do Povo e do Comité Central do Partido Communista era vista junto ao ataude?

Agora, a realidade dos factos.

Em 1929 tive eu o ensejo de participar do Congresso Internacional de Physiologia reunido em Boston, nos Estados Unidos e ali tive a fortuna de conhecer pessoalmente o grande morto de hoje, Ivan P. Pavlov, o unico homem que naquelle congresso foi alvo de uma manifestação sem par de sympathia por parte dos congressistas. Ao seu lado e de outros mais que ali estavam, almocei um dia em caso do professor Cannon, figura de notavel destaque na sciencia contemporanea. Durante este almoço foi-nos então narrada por Pavlov a indifferença e a perseguição que elle vinha soffrendo por parte do governo russo que tinha chegado ao extremo de lhe negar até o carvão necessario para o aquecimento do seu laboratorio. Fomos ainda informados das difficuldades encontradas por Pavlov para sair da Russia afim de tomar parte naquelle congresso e da necessidade que elle teve de recorrer ás embaixadas estrangeiras afim de conseguir ausentar-se da sua terra para poder collaborar com outros homens de sciencia naquelle certamen internacional.

Esta a situação de Pavlov em 1929 em face do governo de sua Patria que elle combateu duramente, como, aliás, havia antes combatido o regimen tzarista.

Emquanto isto se passava com a escola deste notavel pesquisador, os homens de Estado, os Commissarios do Povo e o Comité Central do Partido se derramavam em prodigalidades com outros centros de estudos da Russia entregues á direcção de homens sem a menor projecção no proprio paiz e cujos nomes eram totalmente desconhecidos dos meios scientificos internacionaes.

O que foi e tem sido a sciencia russa communista todos já sabem: um verdadeiro fracasso. E deante deste fracasso viu-se então o governo na contingencia de ir buscar aquelle homem admirado por todo o mundo e cuja obra não mais poderia pertencer siquer a um só paiz, pois que já fazia ella parte do patrimonio scientifico internacional.

E começaram então os excessos espalhafatosos do governo sovietico em relação ao laboratorio de Pavlov logo communisados pelas agencias communistas do resto do mundo.

Culminando esta insincera sympathia, o governo communista presta agora ao sabio illustre uma manifestação invulgar com a imponencia extraordinaria com que está revestindo os funeraes do grande morto, valendo-se assim aquelle governo do passamento de um seu conterraneo para a propaganda das sua idéas subversivas e destruidoras.

Explora o governo russo a memoria para todos nós sagrada de Pavlov. E deante desta indignidade, lanço aqui o meu vehemento protesto contra mais este acto abominavel do communismo sovietico.

Esta, a verdade dos factos.

O valor de um anuncio depende de quantos o leem. Anuncie no DIARIO.

CLICHÉS
PHOTOGRAVURAS
ZINCOGRAVURAS
TRICHROMIAS DOUBLÉS
preferam as officinas do
DIARIO DE PERNAMBUCO

Srs. commerciantes, industriaes, fazendeiros, etc.

Precisam destes auxiliares. São extraordinariamente faceis para se aprender contabilidade: são livros das multidões para consultas; já estão em 6ª edição, encadernados. Preço: antes 48; agora, 25$. Desejo que o Brasil todo os possua; terão um professor em casa. Façam pedidos nas livrarias ou ao seu autor, Prof. Jean Brando, S. Paulo, rua Costa Jr., 4. Dá explicações e lições por correspondencia, para habilitação á profissão de guarda-livros em 4 mezes e diploma de habilitação, mesmo ás pessoas sem preparo. Ensina melhor que professor em aula. Peçam prospectos.

A MONARCHIA E AS ARTES

Sebastião PAGANO
Secretario geral da "Acção Monarchista Brazileira"

(Para os "Diarios Associados")

Já tivemos opportunidade de affirmar, citando conceitos de eminentes estudiosos, que as artes morrem nas republicas, porque estas, regimens sem estructura, instaveis e destruidores, não podem permittir a expansão do espirito artistico que requer serenidade e continuidade, reflexo da paz e harmonia, da prosperidade e grandeza que se completam na magnificencia que caracteriza os regimens monarchicos.

E assim o sentem os verdadeiros artistas. O esforço individual dos nossos expoentes artisticos sob a republica não representa de forma alguma, resultado do regimen. Honra muita lhes vae no esforço de engrandecerem a nossa patria sem do seu governo receberem o devido auxilio. Que grandes realizações teriam attingido esses brasileiros se o governo constructor os ajudasse! O artista preoccupado com o dia de amanhã, não pode, evidentemente, abstrahir-se na creação artistica quando a vida material o atormenta. Com as republicas, regimens de miseria, veiu a arte mercantil. Entretanto, no apogeu da Arte vemos Raphael vivendo no palacio dos principes de Montefeitro e duques de Urbino; Miguel Angelo na côrte pontificia; Leonardo, entre os principes de Florença. E não ha vida de grande artista que não esteja ligada a um rei, principe ou vulto da nobreza. Corroborando nossa affirmação, trazemos as seguintes palavras do pintor Vicente do Rego Monteiro, secretario-provincial em Pernambuco da Acção Monarchista Brasileira em seu "Manifesto aos artistas do Brasil pró Restauração Monarchica":

"A arte por ser uma elevação do espirito só poderá florescer com a existencia de uma élite culta e tradicional.

Só a monarchia prenche este vago aberto pelo advento das republicas.

A Monarchia é a tradição constructora; a republica, dispersão niveladora. A arte moderna procurando um amparo, um asylo, inventou os museus para artistas vivos, onde nos subterraneos empilham-se as grandes compras feitas pelo Estado, productos do filhotismo.

Robert de la Sizerane em um estudo critico muito interessante nos fala dos museus como a "arte na prisão" ou cemiterios para obras de arte.

A arte em todos os tempos esteve sempre ao lado das grandes élites, não existindo uma sem a presença da outra. O capricho das idéas quiz romper esta barreira e acabou com a tradição: construir sem base uma arte nova para uma élite futura. Tendo o ideal republicano nivelador destruido a tradição, resultaram dahi todas as aberrações e deliquescencias artisticas que nos habituamos a ver neste seculo XX".

•

E' uma autoridade que fala. Vicente do Rego Monteiro é considerado um dos maiores pintores brasileiros. Iniciou no Brasil a pintura indianista, com exposições dos seus quadros em 1919, em Pernambuco, Rio e São Paulo. Em 1921 realisou novas exposições no Rio e São Paulo, seguindo então para a Europa onde se demorou até 1932.

Em Paris, expoz quadros nos salões "do outomno", dos "Independentes", "1940" e Ches Bernhein. No Museu de Grenoble (Arte Moderna) está o seu quadro Les boxeurs, onde tambem ha quadros de Chirico e Picasso.

Illustrou os seguintes livros: Lendas e crenças dos indigenas do Amazonas, Paris 1925, Quelques visages de Paris e Les découvertes sur la danse. Dirigiu durante o anno de 1930 a revista Montparnasse. Em 1930 veiu ao Brasil, trazendo quadros seus e de Picasso, Chirico e Lhoçat, afim de realizar a primeira exposição de Arte Moderna no Brasil. Essa exposição foi effectuada com successo em Recife, Rio e São Paulo.

Em 1932, depois de uma ausencia de 14 annos em França, regressou ao Brasil, Recife afim de assumir a direcção de sua propriedade — Engenho Varzea Grande.

•

O insigne pintor continua: "A vaidade burlesca do pequeno burguez insatisfeito podendo construir grandes parques, grandes muros para habitar, inventou a arte ao metro — as pequenas dimensões — para encher suas pequenas paredes de pequeninas amostras do que na verdade gostaria de possuir em grande.

Este republicano de esquerda, forçado pela fome e nouveaux riche, lançou-se de braços abertos a esta arte dita futura que vinha satisfazer a idéa de se ter formado uma nova élite.

Esta arte não encontrando facil expansão nesta élite disparatada e dispersiva, achou seu campo natural na parte publicitaria e nas grandes exposições internacionaes.

Decadencia rapida. Arte internacional, anti-nacional e anti-christã".

Criticando o suprarealismo cabotino, Rego Monteiro diz: "A democracia, filha dilecta da desordem, engendrou Victor Hugo. Victor Hugo engendrou o suprarealismo. A ruptura do equilibrio, causada pela liberdade do pensamento, faz de Victor Hugo um precursor".

A grande arte morreu com a arte abstracta intellectualista e ao mesmo tempo irracional do socialismo, ausente de moral e inteiramente deshumana, sadica e lubrica, instinctiva e peccaminosa na sua mais baixa expressão. E' a configuração amorpha do romantismo sensual e pervertido. A republica, filha do romantismo, só poderia gerar essa monstruosidade."

E finaliza Rego Monteiro: "De lá para cá, nada. Accidentes. Ephemerides. Um caso nas idéas, na literatura e nas artes. Certamente do chaos nascerá a luz, chefiada pela grande regeneradora que é a Acção Monarchista Brasileira.

PROVIDENCIAS CONTRA A PRAGA DE "FUSARIUM" DE ALAGOINHAS

UM TELEGRAMMA DO GOVERNADOR PARAHYBANO AO MINISTRO DA AGRICULTURA

JOÃO PESSOA, 1 (De Sucursal do DIARIO DE PERNAMBUCO) — O governador do Estado enviou ao ministro da Agricultura o seguinte telegramma:

"Noticias dos jornaes disem haver providencias do ministerio da Agricultura relativa ao apparecimento do "fusarium" nos algodoes, deste Estado.

Apparentando as autidades de v. excia., cumpre-me informar que a praga está circumscripta á fazenda do governo da União, em Alagoinhas.

Os algodoes particulares e os campos do Estado, em diversas zonas, são inteiramente sanos.

O "fusarium" é encontrado só agora, numa variedade de herbaceo daquella fazenda.

Rigorosas medidas afim de tentar a sua dada como infestada, foram postas em pratica, não se effectuando distribuição de sementes daquella procedencia.

Rogo v. excia. communicar-me as providencias assentadas com os directores do Instituto de Biologia e Defesa Vegetal. Attenciosas saudações".

PRODUCTOS DE EXPORTAÇÃO SUJEITO Á QUOTA OFFICIAL DE TAXAÇÃO

FOI PUBLICADA A LISTA COM AS INDICAÇÕES RESPECTIVAS

RIO, 1 (Meridional) — Foi publicada a lista dos productos de exportação que continuam sujeitos á entrega da quota da taxa official de cambio.

E' a seguinte a indicação das respectivas quotas:

100 % ao cambio official a banhas; 30 %, algodão em rama e em pasta medicinal, assucar branco, borracha, carnes em conserva e congeladas de porco ou vacas, couros, milho em grão, côra de carnaúba, castanha com casca ou sem casca, couros vaccum, salgados ou seccos, fumo em folha, desfiado ou em corda e outros productos; 20 % banha de mamona; 15 %, assucar demerara; 10 centimos argentinos ou equivalente por cacho de banana e seis "pente" ou o exactamente equivalente por caixa de citrus em geral.

SOLICITADAS

Maria Gomes B. Campello De Maio
e
Francisco Mario De Maio
participam o nascimento de seu filho
FRANCISCO ROMERO.
28.3.936.

O Departamento da 4.ª Região do Instituto de Aposentadoria e Pensões dos Commerciarios, com séde nesta cidade, communica aos interessados e ao publico em geral, a transferencia da mesma Séde, para a Avenida Rio Branco n. 155 — 2.º andar, entrada pela rua Alvares Cabral, telephones ns. 9140 e 9195.

Communica outrosim, que o expediente da thesouraria é comprehendido das 9 ás 11 e das 2 ás 4 horas, e aos sabbados, das 8 ás 11 horas.

O expediente das demais secções vae das 8 ás 12, das 2 ás 17 horas, com excepção dos sabbados que vae das 8 ás 12 horas.

Recife, 1 de Abril de 1936.

Sebastião Maciel — Director Regional.

AGRADECIMENTO

Manoel Gonçalves Chaves e sua familia, ainda sob a impressão dolorosa com que foram surpreendidos com o desapparecimento brusco de sua inesquecivel LEDA, vêm por este meio agradecer a todos aquelles que se associaram ao golpe que lhes attingiu, já comparecendo ao seu enterramento, já assistindo ás missas de 7.º dia e ainda confortando-os por meio de cartas, cartões e telegrammas. Particularizam o seu reconhecimento: ao snr. Prof. João Rodrigues, pela dedicação com que se houve no curso da molestia; á directoria do Collegio Santa Margarida, ás alumnas da 2.ª serie Gymnasial, pelas homenagens a sua colleguinha desapparecida e ao Rev. Conego Henrique Xavier, pelo conforto espiritual que lhes prestou.

A todos, emfim, todo o seu mais sincero reconhecimento.

Avisos e Editais

Comarca do Recife

RESTAURAÇAO DE PROMISSORIAS

EDITAL

De citação com o praso em noventa dias aos co-obrigados Aladino Carvalho e Luiz Augusto Alves dos Santos

Juizo de Direito da 4.ª Vara.

Primeiro Cartorio do Civel.

O Doutor IRINEU JOFFILY AZEVEDO SOUSA, Juiz de Direito da Quarta Vara da Comarca do Recife, Capital do Estado de Pernambuco, em virtude da Lei, etc.

FAÇO SABER aos que o presente edital virem ou delle noticia tiverem e a quem mais interessar possa que por parte do The Bank of London & South America Limited, por seu advogado doutor Pedro Hypolito de Mello Cahu', me foi dirigida a petição do teor seguinte: "Illustrissimo Senhor Doutor Juiz de Direito. The Bank of London & South America, Ltd, estabelecido nesta cidade, é proprietario por endosso feito por Alberto Marques de uma nota promissoria emittida por Aladino Carvalho e avalisada por Luiz Augusto Alves dos Santos e vencida a 20 de Janeiro do anno proximo findo, do valor de um conto e quinhentos mil reis (Rs. 1:500$000). Acontece que em dias do corrente mez aprezentou-se na secção de cobranças do supplicante um cidadão, que posteriormente, se verificou ser um empregado da Prefeitura Municipal de Jaboatão, o qual declarou que vinha pagar uma nota promissoria de um conto e quinhentos descontada pelo supplicante. Tal cidadão não sabia com segurança de quem era o titulo, insistindo, porem, em que se achava em poder do Supplicante. Mostrados diversos titulos daquella importancia o referido cidadão nessa occasião declarou que o titulo a ser pago era o que se acha junto a presente petição descripto acima. Ante essa declaração o supplicante recebeu a importancia do titulo e deu a quitação, inutilisando as estampilhas appostas ao mesmo titulo, com o carimbo de — PAGO — entregando-o mesmo titulo ao portador do dinheiro recebido. Succede que no dia seguinte, volta ao Banco o mesmo cidadão declarando que o titulo que viera pagar não era aquelle, mas, uma promissoria de responsabilidade da Prefeitura de Jaboatão, que se achava a cobrança do British Banck of South America. Feitas as necessarias investigações, verificou o supplicante que era procedente a reclamação do portador da Prefeitura, que por equivoco pagara não o titulo que viera pagar, mas uma promissoria de responsabilidade de terceiro, ficando o supplicante na obrigação de restituir a importancia recebida. Na supposição de que era realmente o portador, cujo nome é Aureliano de Moura Gondim, viera pagar o titulo descripto no inicio da presente petição, o supplicante antes de lhe entregar a promissoria inutilisou a mesma com o carimbo: PAGO — equivalente a uma quitação. Isto importou em uma annullação involuntaria da dita nota promissoria. Para fazer desapparecer os effeitos dessa quitação que não é real, vem o supplicante na forma do art. 36 do Dec. 2.044 de 31 de dezembro de 1908, a citação por edital dos co-obrigados na dita nota promissoria Aladino de Carvalho e Luiz Augusto Alves dos Santos, para, no praso de tres mezes que correrão da data da primeira publicação, opporem contestação firmada em defeito de forma do titulo ou falta de requisito essencial ao exercicio da acção cambial, sendo afinal julgada sem valor a quitação constante do titulo, afim de poder o supplicante exercer contra os referidos co-obrigados a respectiva acção cambiaria. E para prova dos factos allegados que o supplicante quer provar por meio de justificação requer a V. S. que se digne mandar designar dia e hora para a producção de tal justificação. Nestes termos, D. e A. Pede deferimento. Recife, 23 de Janeiro, 936. Pedro Hypolito de Mello Cahu'. 23|1|36. (Sellada devidamente). DESPACHO. "D. A. Justifique-se, para o que designe o escrivão dia e hora. Re. 23.1.36.I. Joffily." SENTENÇA. — Vistos, etc. E' procedente a justificação de fls. pelo que se façam as citações na forma pedida, publicando-se os editaes, com um praso de trez mezes, no **Diario Official** e no **DIARIO DE PERNAMBUCO** e "Diario da Manhã", e fazendo-se a sua affixação nos logares do estylo e na bolsa do commercio. Custas de accordo com a Lei P. I. R. Recife, 30|1|36. Irineu Joffily Azevedo Sousa." Assim, por bem de minha sentença neste dactylographada o Escrivão competente fez extrahir o presente edital e outros eguaes, com o teor dos quaes CHAMMO, CITO E HEI POR CITADO os referidos co-obrigados Aladino Carvalho e Luiz Augusto Alves dos Santos, para, no prazo mencionado de noventa dias, que correrá da data da primeira publicação do presente, opporem contestação firmada em defeito de forma do titulo ou falta de requesito essencial ao exercicio da acção cambial, sob as penas da lei, tudo nos termos da Lei e na conformidade da petição e sentença supra. E, para que chegue a noticia ao conhecimento de todos, especialmente dos interessados, foram passados o presente edital e outros eguaes para os effeitos referidos e na conformidade da designação da sentença supra. Dado e passado nesta cidade do Recife, Capital do Estado de Pernambuco, aos vinte; digo, Pernambuco, ao primeiro dia do mez de Fevereiro de mil novecentos e trinta e seis — 1936. Eu, Pedro Malta de Albuquerque Maranhão, Primeiro Escrivão do Civel o fiz dactylographar subscrevo e assigno. Subscrevo e assigno. Recife, 1.º de fevereiro de 1936. O 1.º Escrivão do Civel, Pedro Malta de Albuquerque Maranhão. Irineu Joffily Azevedo Sousa.

Grandes Moinhos do Brasil S. A.

ASSEMBLÉA GERAL ORDINARIA

Convidam-se os srs. accionistas a se reunirem na séde social, na Avenida Alfredo Lisbôa s/n, no dia 18 de Abril de 1936, ás 15 horas, para tomarem conhecimento do relatorio da Directoria, balanço e parecer da Commissão Fiscal, referentes ao anno findo de 1935, deliberando a respeito e procedendo em seguida a eleição do conselho Administrativo, Commissão Fiscal e seus supplentes, em virtude do termino do mandato dos actuaes.

Afim de terem representação, os srs. accionistas deverão depositar as suas acções no escriptorio desta sociedade, até tres (3) dias antes da citada reunião.

Recife, 31 de Março de 1936.

A DIRECTORIA

Fallencia do negociante Adolpho Dinis

EDITAL

De citação aos credores do negociante fallido ADOLPHO DINIS, desta praça, convocando-os para se reunirem em nova assembléa de credores, afim de procederem a eleição de novo liquidatario.

O doutor Luiz Tavares de Gouveia Marinho, juiz de direito da quinta vara civel, da comarca do Recife, capital do Estado de Pernambuco, em virtude da lei, etc.

FAÇO saber aos que o presente edital virem ou delle noticia tiverem e a quem interessar possa que em virtude de haver o liquidatario da massa fallida de Adolpho Dinis, desta cidade, Jacob Melman, renunciado dito cargo, convoco a todos os credores da mencionada massa fallida, para no dia sete (7) do mez de Abril proximo vindouro, ás quinze (15) horas, na sala das audiencias do Palacio da Justiça, desta cidade, se reunirem, sob a minha presidencia, em nova assembléa, afim de procederem a eleição de novo liquidatario e tomarem outras deliberações e decisões no interesse da massa. E para que chegue a noticia ao conhecimento de todos, mandei passar o presente edital para ser devidamente affixado no logar publico do costume e outros de igual teor para serem publicados pela Imprensa, na forma da lei. Dado e passado nesta cidade do Recife, capital do Estado de Pernambuco, aos trinta e um (31) dias do mez de Março do anno de mil novecentos e trinta e seis (1936). Eu **José Diniz Barreto**, escrivão interino, fez dactylographar, rubro e assigno.

Recife, 31 de Março de 1936.

O escrivão interino
José Diniz Barreto.
Luiz Tavares de Gouveia Marinho.

PONHA EM ACÇÃO A BILIS DE SEU FIGADO SEM CALOMELANOS

E Saltará da Cama Disposto Para Tudo

O figado deve destillar diariamente um litro de bilis nos intestinos. Se a bilis não flue normalmente, os alimentos não são digeridos, apodrecendo nos intestinos e formando gazes que farão inchar o seu estomago. Sobrevem a prisão de ventre e o envenenamento do organismo. V. S. sente-se triste e abatido; perde o interesse na vida.

Com saes e outros laxantes, ou com purgantes fortes, V.S. nada conseguirá. Taes remedios estimulam os intestinos sem tocar a causa. As famosas e efficazes Pilulas CARTERS para o Figado são as unicas que farão correr livremente esse litro de succo biliar e que farão V.S. sentir-se disposto para tudo. Suaves e inoffensivas, são, comtudo, maravilhosas para activar a secreção do figado. Peça Pilulas CARTERS para o Figado. Recuse as imitações.

União Beneficente Mixta 21 de Abril

ASSEMBLÉA GERAL

Esta sociedade convida aos seus associados em geral para comparecerem a sessão de Assembléa Geral a realizar-se na séde social á rua Barão de Ladario n. 181, no Peres, no dia 5 do corrente, ás 15 horas, afim de assistirem a eleição da nova directoria que tem de reger os destinos durante o anno de 1936 a 1937.

Recife, 2 de abril de 1936.

Maria da Luz O. Alves
1.ª secretaria.

TODA CREANÇA DEVE LER O SEU JORNAL

O GURY

Supplemento infantil do DIARIO DE PERNAMBUCO, ás quartas-feiras

AVISO

O PROF. ALCIDES CODECEIRA communica a seus clientes que mudou seu consultorio medico para a Praça da Independencia n. 36 — 1.º andar, onde continua a dar consultas de sua especialidade diariamente, de 15 horas em deante. (Entrada pelo oitão da Pharmacia Santo Antonio).

Auxiliae a construcção da Escola para Anormaes

PENHORES ?

Procure a casa "MOREIRA" a unica que offerece melhor offerta e cobra menor juro. Acceitam-se por conta de suas cautelas qualquer importancia. Rua das Laranjeiras n. 38.

Joaquim Moreira da Silva Junior

O MENOR annuncio no MELHOR jornal implica no MAIOR reclame

APOLICES PERNAMBUCANAS

Quem comprar uma (ou mais) Apolice Pernambucana do valor nominal de 100$000 para pagar em 10 prestações mensaes de 10$000, no novo plano

"ULTRA" DA CITA S.A.

terá direito a uma bonificação de 10 (dez) Apolices Pernambucanas, integralizadas, no valor nominal de 100$000 cada uma desde que, os 4 ultimos algarismos da apolice comprada coincidam em ordem de milhar, com o primeiro premio da LOTERIA FEDERAL de cada Sabbado, durante a vigencia dos pagamentos mensaes.

Essa bonificação Extra, em nada altera as condições das apolices no que se refere aos grandes sorteios de MAIO e NOVEMBRO, cujo 1.º premio é de 600:000$000, aos quaes participarão, como as demais.

Essa economia vos renderá 5% de juros ao anno.

Procurem hoje mesmo, a Cita S/A — Avenida Marquez de Olinda, 274 — telephone 9324.

Ou seus Corretores autorizados.

Cia. Brunswick do Brasil S. A.

BILHARES
— E —
ACCESSORIOS
RUA AURORA,
— 103 —
TEL.: 2360
RECIFE

Industria regional de fibras de côcos

FABRICA E COQUEIRAL EM UBU' — MUNICIPIO DE GOYANNA

CORDAS E CABOS

fabricados exclusivamente com fibras de côco desde ¾ até 7 polegadas de circumferencia.

Qualidade garantida, leve, de grande duração e maxima resistencia, verificadas no Arsenal de Marinha do Rio de Janeiro.

Recomendam-se para embarcações, reboques, alvarengas e navios; para serviços agricolas, industriaes, etc.

Encontram-se á venda nas principaes casas de ferragens e massames

Preços especiaes aos revendedores

THOMAZ DE AQUINO & Cia. Limitada

Caixa postal 271 End. tel. UBU'

RECIFE — PERNAMBUCO — BRASIL

CASA FUNERARIA BAPTISTA

Rua da Conceição N. 22 - Phone 2463

Casa de primeira ordem

Perfeita organisação em serviços funerarios, no que ha de mais moderno. MATERIAL COMPLETAMENTE NOVO.

Encarrega-se de fazer enterros de todas as classes, do mais modesto ao ALTO-LUXO, como: Ataudes entalhados, envernisados de metal, forrados de lindos velludos da melhor qualidade que existe; em preto, roxo e branco.

Ataudes proprios para EMBALSAMAMENTOS chegados da America do Norte em madeira, METAL, BRANCO e BRONZE, forrados a metal, chumbo e sêda com vidros e alças em toda extenção.

Dispõe de Eças modernas e castiçaes de metal para emprestimos.

Stock permanente de finas cordas de metal e biscuit, de todos os tamanhos, preços e qualidades sem competencia.

Dispõe de automovel de LUXO, além de dois outros para cada classe.

TUDO NOVO E DO QUE HA DE MAIS MODERNO

ABRE-SE A QUALQUER HORA DA NOITE

PREÇOS SEM COMPETENCIAS

Commercio — Finanças — Informações Geraes

MERCADO DE CAMBIO EM LONDRES

LONDRES, 1 (Comteiburo).
Intermediario.

	Hoje	*Anterior*
LONDRES s|Nova York a vista .. .. por £ $	4.95 3|8	$ 4.95 1|8
Genova á vista .. .. por £ L	62.62	L 62.62
Madrid á vista .. .. por £ P	36.25	P 36.25
Paris á vista .. .. por £ F	75.12	F 75.12
Lisbôa á vista .. .. por £ Esc.	110.12	Esc. 110.12
Berlim á vista .. .. por £ M	12.32	M 12.34
Amsterdam á vista .. .. por £ Fl	7.30	Fl 7.30
Berne á vista .. .. por £ F.	15.21	F 15.21
Bruxella á vista .. .. por £ B	29.27	B 29.27

MERCADO DO CAMBIO NA PRAÇA

Mercado estavel. Os bancos acriram saccando:

£ 866200	comp. £ 866200
$ 18.000	$ 178800

MERCADO DE ALGODÃO EM NOVA YORK

NOVA YORK, 1 (Comteiburo).

Abertura	*Hoje*	*Fechamento anterior*
American "Futures" para Maio	11.29	11.32
" " " Julho	10.93	10.99
" " " Outubro ..	10.30	10.32
" " " Janeiro ..	10.29	10.30

Mercado estavel. Os bancos abriram ober normal devido pressão dos operadores do "hedge" e os operadores do sul estarem vendendo.

DESDE O FECHAMENTO ANTERIOR — Baixa de 1 a 6 pontos.

MERCADO DO ALGODÃO EM LIVERPOOL

LIVERPOOL, 1 (Comteiburo).
Disponivel
Noticias intermediarias — Termo

	Hoje 12.30 p. m. Calmo	*Anterior* Estavel
Mercado		
Pernambuco Fair		
Maceió Fair	6.25	6.28
American Fully Middling	6.51	5.48
American "Futures" para Maio	6.07	6.08
" " " Julho	5.94	5.94
" " " Outubro	5.61	5.60
" " " Janeiro	5.54	5.53
São Paulo Fair	6.51	6.53

Afrouxou depois da abertura devido liquidação.

TERMO AMERICANO — Disponivel, baixa de 2 pontos e alta de 2 pontos. Termo, baixa de 1 ponto e alta de 1 ponto.

MERCADO DE ALGODÃO

NA PRAÇA

O mercado deste producto regulou em posição mais firme, tendo realizado-se alguns negocios.

Na praça os compradores offereciam para os typos Matta e Sertão 530$000 a arroba.

As cotações que vigoraram foram as seguintes:

Sertão .. .. 518$000 a 548$000
Matta .. .. 508$000 a 538$000
a arroba.

As entradas foram estas:

De producção do Estado 7.971.901 kilos
De producção de outros Estados .. .. 3.167.438 kilos

As exportações para os portos da Europa foram de 1.107 fardos, com o seguinte destino:

Para ANVERS, opção, 613 fardos, embarque da Sociedade Algodoeira e 242 fardos, embarque de José T. de Moura & Cia.

Para GDYNIA via ANVERS, 192 fardos e para ANVERS, 60 fardos, embarques de José T de Moura & Cia. e Boxwell & Cia., respectivamente.

MERCADO DE GENEROS NA PRAÇA

ASSUCAR

O mercado assucareiro funccionou em posição estavel, tendo vigorado as seguintes cotações:

Usina de 1ª, 440$000 o sacco; de 2ª, 410$000; Crystal, 370$000; Demerara, 338$00; 3º Jacto, 229$000; Branco, 78$000 a 78$200 a arroba; Somenos, 69$000 a 68$200, a arroba; Bruto (mascavo) 48$000 a 48$200.

As entradas de hontem foram de 3.994 saccos de diversos typos com a seguinte procedencia:

Usinas	*Saccos*
Aripibu'	415
Cucau'	832
Frei Caneca	416
União e Industria	415
Mussurepe	416
Santa Theresinha	1.500
Total	3.994

As entradas de banguês foram de 1.368 saccos.

O movimento de exportação foi apenas de 800 saccos, para Pará, sendo 500 de crystal e 300 de triturado.

O stock actual não é conhecido por se estar procedendo a contagem.

CAFE'

O mercado cafeeiro apresentou-se em posição sustentada. As cotações que vigoraram foram as seguintes:

178000 a 178500 a arroba.

Sairam, para os portos da Europa 250 saccos, com destino a Anvers, embarque de Pinto, Alves & Cia.

FEIJÃO

Mercado sem alteração. Vigoram as seguintes cotações: 98500 a 99700 a arroba.

MILHO

O mercado desse genero apresenta as seguintes cotações:

128000 a 138000 o sacco.

MAMONA

Mercado estavel. Os preços apresentaram modificações, subindo para:

98500 a 99600 a arroba.

ALCOOL

sem alteração. O alcool desnaturado foi cotado a 38200, o de 42º a 38000 e o de 40º a 28900.

COTAÇÃO DE TITULOS NA BOLSA DE FUNDOS PUBLICOS

Recife, 1 de abril de 1936.

Apolices Federaes	*Comp.*	*Vend.*
Uniformizadas 5 °|° .. .	7800000	8000000
Diversas Emissões 5 °|° .	7800000	8000000
Ao portador 5 °|°		8000000
Reajustamento do v|n 1:000$ 3 °|°	6450000	
Apolices Estaduaes		
Nominativas 7 °|°	5000000	
Ao Portador (Fortunarias 7 °|°	5000000	
Ao Portador Emissão — 1927 7 °|°	5000000	
Ao Portador Emissão — 1930 7 °|°	5000000	
Bonus do Thesouro 5 °|°	9500000	
Apolices Premiaveis v|n 100$ 5°|°		970000
Apolices Municipaes:		
Consolidadas 5 °|°		5000000
Acções de Bancos e Companhias:		
Banco Auxiliar do Commercio v|n 40$ . . .	760000	
Banco do Povo v|n 30$.	650000	
Banco Central de Pernambuco v|n 100$ . .	1300000	
Cia. Fiação e Tecidos de Pernambuco v|n 200$	2000000	
Banco Regional de Pernambuco v|n 50$ . .	600000	
VARIOS		
Letras hypothecarias		
Banco de Credito Real de Pernambuco, juros de 6 °|° v|n 100$.		670000

MOVIMENTO MARITIMO

Mez de abril

HOJE — *Pyrineus*, do sul; *Itahité*, de Belem e escalas.

AMANHA — *Almeda Star*, de Buenos Aires e escalas.

4 — *Santarem*, do sul; *Amassis* de Hamburgo.

8 — *Duque de Caxias*, de Manaus e escalas; *Corcovado*, do sul; *Almirante Jaceguay, de Santos* e escalas.

9 — *Itaimbé*, do sul; *Itapagé*, do norte; *Avila Star*, de Londres; *Tietê*, do sul.

11 — *Mendoza*, de Buenos Aires e escalas.

12 — *Antonio Delphino*, de Buenos Aires e escalas.

16 — *Cuyabá*, de Santos e escalas.

17 — *Almirante Alexandrino*, de Hamburgo e escalas; *Arlanza*, de Southampton e escalas.

18 — *Aurigny*, de Buenos Aires e escalas.

24 — *Highland Princess*, de Buenos Aires e escalas; *Highland Patriot*, de Londres e escalas.

27 — *Highland Brigade*, de Londres e escalas.

VAPORES A SAIR

Mez de abril

HOJE — *Pyrineus*, para o sul; *Itahité*, para Porto Alegre e escalas.

AMANHA — *Almeda Star*, para Londres.

4 — *Santarem*, para o norte; *Amassis*, para Buenos Aires e escalas.

6 — *Itapura*, para Porto Alegre e escalas.

8 — *Duque de Caxias*, para Buenos Aires e escalas; *Almirante Jaceguay*, para Belem e esc.; *Itapagé*, para P. Alegre e escalas; *Avila Star*, para Buenos Aires.

9 — *Almirante Jaceguay*, para Belem e escalas; *Itapagé*, para Porto Alegre e escalas; *Avila Star*, para Buenos Aires.

11 — *Mendoza*, para Marselha e escalas.

12 — *Antonio Delphino*, para Hamburgo.

13 — *Herval*, para Tutoya e escalas.

16 — *Cuyabá*, para Hamburgo e escalas.

17 — *Almirante Alexandrino*, para o sul.

18 — *Aurigny*, para Dunkerque e escalas.

23 — *Itaimbé*, para Porto Alegre.

24 — *Highland Princess*, para Londres.

27 — *Highland Brigade*, para Buenos Aires e escalas.

30 — *Andalucia Star*, para Buenos Aires e escalas.

30 — *Andalucia Star*, para Buenos Aires e escalas.

PAUTA SEMANAL DAS MERCADORIAS DE PRODUCÇÃO E MANUFACTURA DO ESTADO, SUJEITAS AO IMPOSTO DE EXPORTAÇÃO

Semana de 30 de março a 4 de abril de 1936.

Aguardente de cachaça, litro $030; Alcool, litro $490; Algodão em pluma ou em rama, kilo 3$340; Assucar refinado 1º, kilo $740; Assucar refinado 2º, kilo $650; Assucar crystal, kilo $590; Assucar usina, kilo $530; Assucar demerara, kilo $530; Assucar branco, kilo $470; Assucar somenos, kilo $400; Assucar 3º jacto, kilo $350; Assucar mascavado, kilo $300; Arroz pilado, kilo 1$000; Bagas de mamona, kilo $650; Borracha de mangabeira, kilo 2$000; Borracha de maniçoba, kilo 2$200; Cacáu, kilo $900; Café em caroço, kilo 1$150; Caroço de algodão, kilo $180; Cêra de carnaubá, kilo 3$500; Côcos descascados, kilo $220; Couros secos espichados, kilo 4$170; Couros secos salgados, kilo 2$900; Couros verdes salmourados, kilo 2$330; Farinha de mandioca, kilo $260; Fecula de mandioca, kilo $200; Feijão, kilo $040; Milho, kilo $200; Ouro, gramma 15$000; Prata, gramma $600; Pelles de cabra, kilo 13$330; Pelles de carneiro, kilo 9$960.

Os demais productos acham-se na pauta geral.

TABELLA DE TAXAS PARA O ARMAZENAMENTO DE MERCADORIAS, APRESENTADA EM CARACTER PROVISORIO DO ARMAZEM FRIGORIFICO DO PORTO DO RECIFE

Taxas por kilo por 15 dias ou fracção

MERCADORIAS — Abacaxis, $010; Ameixas, $040; Amendoas, $040; Aveiás, $030; Aves, $070; Bacalhau, $030; Bananas, $008; Batatas, $008; Banha, $008; Banha, $030; Camarões frescos, $050; Camarões seccos, $030; Carne congelada, $030; Carne verde a resfriar ou resfriada, $040; Castanhas, $010; Cebolas $010; Cevada, $010; Cerveja, $020; Ervilhas seccas, $016; Feijão, $010; Figos frescos, $030; Fumo em folhas não especificadas, $030; Fumo em folha ou preparado, $050; Laranjas e limas, $010; Damascos seccos, $030; Doces, $040; Legumes, $020; Leite, $050; Maçãs, $025; Mangas, $013; Manteiga, $015; Milho, $046; Peixes seccos ou salgados, $050; Queijos, $030; Salame, $030; Toucinho, $015; Uvas, $020; Vinhos, $080; Pelles confeccionadas, $080; Presuntos, Gelo (kilo).

MALAS POSTAES

CORREIO TERRESTRE

A Administração dos Correios expedirá malas diariamente:

A's 10 horas para Olinda. A's 12 horas para os demais suburbios da capital.

A's 14 horas (pelos trens da tarde) para Cinco Pontas, Central e Brum até Palmares, Caruaré, Limoeiro e Itabayanna.

A's 21 horas (pelos trens da manhã) para as localidades do interior deste Estado e Alagôas, Parahyba e Rio Grande do Norte.

Trem da Central, para Alagôa de Baixo, somente aos domingos, terças, quintas e sabbados.

Para o Rio Grande do Norte aos domingos, fechando-se a mala ás 23 horas.

HORARIO DOS TRENS

RECIFE A CABEDELLO E NATAL — Partida: 16 horas nas segundas, quartas e sextas-feiras.

NATAL E CABEDELLO A RECIFE — Chegada: 11.32, nos mesmos dias.

RECIFE A ALAGOA DE BAIXO — Partida: 6.20, nas terças, quintas e sabbados.

ALAGOA DE BAIXO A RECIFE — Chegada: 15 horas, nas quartas, sextas e domingos.

RECIFE A MACEIO' — Partida: 8.50, diariamente

MACEIO' A RECIFE — Chegada: 17.45, diariamente.

RECIFE A ITABAYANNA, LIMOEIRO E LAGOA COMPRIDA — Partida: 16.40, nas terças e sextas-feiras para Lagôa diariamente, de Limoeiro e Itabayanna e nas quartas e sabbados de Lagôa Comprida.

RECIFE A SÃO CAETANO — Partida: 16.10, diariamente.

SÃO CAETANO A RECIFE — Chegada: 9.40, diariamente.

RECIFE A CATENDE — Partida: 15.25, diariamente.

CATENDE A RECIFE — Chegada: 10.20, diariamente.

RECIFE A CABO — Partida: 18.10, todos os dias excepto domingos.

CABO A RECIFE — Chegada: 8.17, todos os dias, excepto domingos.

HORARIO DOS ULTIMOS BONDES

De Rio Branco — Dias uteis

Pedro II	24.00
Aurora	24.00
Torre..	24.12

RECIFE A JABOATÃO — Chegada: 8.15 horas, 11.15, 15.45, 17.46 e 21.10, diariamente, 6 horas, 7 horas, 12.15, 16.55 e 18.45, todos os dias excepto domingos.

JABOATÃO A RECIFE — Chegada: 7.40, 10 horas, 14.10, 18.27 e 21.45, diariamente 6.44 8.40, 12.42, 17.32 e 19.25, todos os dias excepto domingos.

Todos esses trens partem da Estação Central.

Olinda	24.00
Dois Irmãos	24.05
Casa Amarella..	24.10
Concordia	24.05
Magdalena..	24.08
Espinheiro..	23.40
Bôa Viagem	24.10
Campo Grande	24.05
Beberibe	24.00
Pina	23.30
Derby..	23.30

OMNIBUS

Partida diaria

Horario dos omnibus (sópas) da Empresa Nordestina:

Recife — João Pessôa..	5.30
Recife — Itabayanna.	14.00
Recife — Goyanna	15.00
Recife — Nazareth	14.30
Recife — Timbaúba	14.30
Recife — Itapissuma.	14.00

Chegada diaria

João Pessôa — Recife	18.30
Itabayanna — Recife.	9.00
Goyanna — Recife	9.30
Nazareth — Recife	9.30
Recife — Limoeiro	14.30
Timbaúba — Recife..	9.30
Itapissuma — Recife.	9.30
Recife — Floresta dos Leões ..	14.30

EMPRESA PINTO

Limoeiro — Recife	7.00
Floresta dos Leões — Recife.. ..	7.00

AUTOMOVEIS DE PRAÇA

Preço official dos automoveis de praça, approvado em 13 de janeiro:

Primeira hora ou fracção.. ..	10$000
Primeira hora por inteiro.. ..	15$000
Cada meia hora ou fracção superior a 5 minutos	6$000

CORRIDAS — Dentro dos limites dos seguintes logradouros publicos: Avenida Cleto Campello até a ponte de Afogados, Quartel do Derby, Quatro Cantos, Entroncamento, Avenida João de Barros até a igreja, Hospital Pedro II, Cemiterio de Santo Amaro e rua do Lima — 5$000.

CORREIO AÉREO

CONDOR

Norte e Europa

A's quintas-feiras

Fecha a mala as quartas-feiras:

NA AGENCIA: ás 16 horas.

CORREIOS: ás 17 horas. Porte duplo com 20 °|° — ás 18 horas.

A's quintas-feiras — 8 horas.

Para o Sul

Aos domingos

—

Aos sabbados fecha a mala:

NA AGENCIA: ás 14 horas.

CORREIOS: ás 17 horas.

PANAIR

Para o Norte

A's quartas e sextas

Fecha a mala:

NA AGENCIA: ás terças e quintas — 17 horas.

CORREIOS: ás 19 horas.

Para o Sul

A's quintas e sabbados

Fecha a mala:

NA AGENCIA: ás quartas e sextas — ás 17 horas.

CORREIOS: ás 19 horas.

AIR FRANCE

Para o Sul

A's segundas-feiras

AGENCIA: ás 15 horas.

CORREIOS: ás 17 horas.

Para o Norte

AGENCIA: ás 18 horas dos sabbados.

CORREIOS: ás 15 horas dos domingos.

PHARMACIAS DE PLANTÃO

Abertas até meia noite.

Pharmacia Villaça, rua João Pessôa n. 300 — Telephone 651.

Pharmacia Silva Ferreira, rua da Imperatriz n. 218 — Telephone 2768.

Aberta durante a noite:

Pharmacia do Hospital de Gambôa — Avenida Rosa e Silva — Telephone: 2844.

LOTERIA FEDERAL DO BRASIL

Extracção em 1.º de abril de 1936

1.º	5106	B. Horizonte	200:000$000
2.º	10604	S. Paulo	20:000$000
3.º	20002	Rio	10:000$000
4.º	21102	Theresina	5:000$000
5.º	12770	S. Paulo	3:000$000
6.º	2595		2:000$000
7.º	16831		2:000$000
8.º	19601		2:000$000
9.º	24349		2:000$000
10.º	7297		2:000$000

— Todos os numeros terminados em 3 teem 40$000.

TELEGRAMMAS RETIDOS

Limare — Banmercio — Matouro — Lavoura — Algodão — Melman — Cruzeiro — Aurea Barbosa, rua Steppie 98, Beberibe—José Mulato, av. Norte, 2074 — Henderiete, rua João Barros 404 — Manoel Gazeteiro, Travessa Raposo, 53 — José Andrade, rua Pedro Albuquerque 3 — Lavoura — Benjamin Ramos, Marques Paraná, 68, Espinheiro — Arceira, para Barpack — Aredo — Armello — Pintalves — Solemar — Sevn — Unartistico — Tricosta — Aredo (2) — Casapratt, para Aquino — Jucu, para Manoelzinho — Papudinho — Pontes — Embloc — Mexprodux — Caboré — Vasco — Casapratt, para Jardetino — Casapratt — Casapratt, para Veiy — Portella — Pintalves — Firmatex, para Juracy — Firmatex, para Amelia Antunes — Cri — Palmeira — Cyaro — Unefé — Lauro.

POSTA RESTANTE DO "DIARIO DE PERNAMBUCO"

Teem na posta restante do DIARIO DE PERNAMBUCO cartas para as seguintes pessôas:

A — Arthur da Silva Rego e Exma. Familia
Antonio Alves da Silva
B — B. Almeida & Cia.
C — Cicero Theophilo
Celia Galvão de Barros
D — Diniz Peryllo (dr.)
E — Eulalia Bastos
Edgar Galvão Raposo
Euclides A. Vital
G — Gonzaga Lyra
J — José Vicente Sucupira
J. Ramalho (2 cartas)
Jorge Medeiros de Souza
João Fortunato da Costa
Joaquim Gomes (dr.)
L — Luiz Bartholomeu
M — Maestro Manoel Augusto dos Santos
Mario Dantas
N — Nathalina Chalita
O — Olhonitel Menezes (2 cartas)
S — Severino Maria (dr.)

Commercialmente
Allemães e Inglezas.
Quer possuir uma bôa bicycleta de grande resistencia á preço sem competencia?
Procure o
BAZAR ALLEMÃO
Rua 7. Setembro n. 49

FELICIDADE...

Quem não deseja alcançal-a?! FUTURO...
Quem não deseja conhecel-o?! MYSTERIO...
Quem não deseja desvendar?!
Tres palavras magicas que preoccupam a humanidade. Tres grandes e eternos problemas que se agitam dentro da natureza immensa e desconhecida!
E porque não alcançar a felicidade, não conhecer o futuro e não desvendar o mysterio?
Pelas linhas das vossas mãos,
MADAME SAVDELINA
Hermetista européa, poderá auxiliar v. s. na solução do enygma maravilhoso!!!
A vossa angustia se dissipará depois de uma consulta á
MADAME SAVDELINA
No seu gabinete oriental.
Expediente: Das 8 ás 20 horas diariamente.
PRAÇA MACIEL PINHEIRO, 360
1.º andar
RECIFE

Aos Snrs. Fazendeiros e Criadores
defendam o seu gado contra
OS CARRAPATOS
usando
CARRAPATICIDA INGLEZA COOPER
nas principaes casas de ferragens, ou com o agente:
W. E. BRAGA
Rua Vigario Tenorio, 165—1.º
Phone 9217

BANCO DO NORDESTE

Soc. Coop. de Resp. Ltda.

INAUGURADO EM 3 DE SETEMBRO DE 1934

CAPITAL SUBSCRIPTO	292:050$000
CAPITAL REALIZADO	230:809$250
FUNDO DE RESERVA	11:555$590
LUCROS SUSPENSOS	2:856$690

BALANCETE DO MEZ DE MARÇO DE 1936

ACTIVO		
Associados		61:240$750
Despesas de Installação		17:489$700
Moveis & Utensilios		27:450$000
Caução de Luz		100$000
Valores Caucionados		76:890$000
Valores Depositados		130:000$000
Titulos a Receber		311:281$570
Titulos Descontados		488:908$060
Titulos Caucionados		542:105$600
Conta Corrente Garantida		307:223$250
Remessas para cobrança		134:122$250
Agentes & Correspondentes		18:472$500
Diversas Contas		48:598$730
CAIXA:		
Dinheiro em Cofre	86:115$390	
Idem no Banco do Brasil	119:781$600	205:896$990
		2.369:779$400

PASSIVO		
Capital		292:050$000
Fundo de Reserva		11:555$590
Lucros Suspensos		2:856$690
Garantias Diversas		33:140$000
Caução da Directoria		43:750$000
Credores por Titulos a Receber		311:281$570
Credores por Titulos Caucionados		542:105$600
Credores por Valores Depositados		130:000$000
Cobrança por n/ Conta		134:122$250
DEPOSITOS:		
Em C/C Limitada	217:440$630	
Em C/C Economia	128:237$960	
Em C/C Movimento	300:413$900	
Prazo Fixo	157:541$200	803:633$690
Diversas Contas		55:962$010
DIVIDENDOS:		
Saldo a pagar		9:322$000
		2.369:779$400

Recife, 31 de Março de 1936

José T. de Moura — Director-Presidente
Alcides Marroquim — Director-Gerente
Antonio Ramos de Azevedo — Contador.

THE NATIONAL CITY BANK OF NEW YORK

(FUNDADO EM 1812)
114, AVENIDA MARQUEZ DE OLINDA, 114

Balancete das operações na praça de RECIFE, em 31 de março de 1936

ACTIVO		
Letras descontadas		4.693:909$600
Letras e effeitos a receber por c/propria do exterior		1.580:038$100
Letras e effeitos a receber por c/propria do interior		10:143$200
Letras e effeitos a receber em cobrança do exterior		1.652:574$500
Letras e effeitos a receber em cobrança do interior		7.453:978$000
Emprestimos em contas correntes		5.086:609$870
Valores caucionados		3.968:930$500
Valores depositados		1.821:611$000
Caixa Matriz		100:183$400
Agencias e filiaes no exterior		305$400
Agencias e filiaes no interior		28:265$400
Correspondentes no interior		1.224:554$110
Titulos e fundos pertencentes ao banco		187:787$000
Caixa em moeda corrente no Banco		2.407:018$000
Caixa: em outras especies		142:617$000
Caixa: no Banco do Brasil e em outros Bancos na Praça		3.878:246$430
Diversas contas		131:348$600
Total do Activo	Rs.	34.389:129$590

PASSIVO		
Deposito em conta corrente com juros		7.938:955$600
Deposito em conta corrente limitada		11:526$450
Deposito em conta corrente sem juros		3.013:066$370
Deposito a prazo fixo e aviso previo		324:293$000
Deposito em conta de cobrança do exterior		31:285$600
Titulos em caução e em deposito		14.917:103$000
Caixa Matriz		329:310$379
Agencias e filiaes no exterior		671:647$600
Agencias e filiaes no interior		5.097:495$461
Correspondentes do exterior		417:907$600
Correspondentes do interior		607:204$000
Letras a pagar		315:137$300
Diversas contas		714:176$940
Total do Passivo	Rs.	34.389:129$590

S. E. ou O.
THE NATIONAL CITY BANK OF NEW YORK
L. S. Frey — Gerente. J. V. Meira — Contador

Tintas para escrever e canetas automaticas
STEPHENS
(inglezas)
Inalteravel, qualidade garantida. Nas principaes livrarias, ou com o agente:
W. E. BRAGA
Rua Vigario Tenorio, 165—1.º
Phone 9217

Toda creança deve ler o seu jornal, que é o GURY, o supplemento infantil das quartas-feiras do DIARIO DE PERNAMBUCO

CASPA E QUEDA DO CABELLO
PILOGENIO
VENDE-SE EM TODAS AS PHARMACIAS E DROGARIAS
FRANCISCO GIFFONI & CIA. RUA 1 DE MARÇO 17 — RIO

REUMATISMO
ESSENCIA PASSOS
EM TODAS AS BOAS DROGARIAS E FARMACIAS
DROGARIAS BRASILEIRAS
RUA DOS ANDRADAS 21 — RIO

A GARANTIDA
E' a unica casa de PENHOR no Brasil que leva mais de — "24" — mêses sem realizar leilão de cautelas em atraso.
Acceita em penhor tudo que represente valor como seja: joias, moveis e qualquer objecto, com ou sem uso.
Acceita "DINHEIRO POR CONTA" a partir de 5$000 (quinhentos reis) para amortização da cautela, sofrendo portanto os juros e a divida diferença.
Rua do Imperador, 277 — Recife
JOÃO F. CARVALHO & Cia.

O MENOR annuncio no MELHOR jornal implica no MAIOR reclame

Lombrigas?
VERMIOL RIOS
LIQUIDO E PEROLAS SEM CHEIRO-SEM SABÔR
S.P. ARAUJO FREITAS & CIA — OURIVES 88 RIO

AUXILIAE A CONSTRUCÇÃO DA ESCOLA PARA ANORMAES

INDICADOR PROFISSIONAL

MEDICOS

DR. CASTRO SILVA
Director do Prompto Soccorro
... 9 annos de pratica das maiores clinicas da Allemanha e França. De regresso de sua viagem reassumiu a clinica
Molestias das senhoras, vias urinarias, operações e partos
Cons. — Rua João Pessôa, 963
De 2 ás 5 horas
Res. — Av. Visc. Suassuna, 663

DR. JOAO ASFORA
Chefe do Serviço de Tuberculose da Brigada Militar do Estado. Do corpo clinico do Hospital "Oswaldo Cruz"
Especialidade: — pulmões, pleuras, bronquios
Tratamento da tuberculose pulmonar pelo pneumotorax artificial e demais processos
SERVIÇO DE RAIOS X
Consultorio: Rua Duque de Caxias, 221-1.º andar. Consultas diarias de 14 ás 18 horas. Residencia: Rua Visconde de Goyana, 1299
Fone 26413 — RECIFE

CLINICA MEDICO-CIRURGICA DE ANUS E RETO DO
DR. JOSE CALDAS
Edificio "Jornal do Commercio")
Cons. das 14 ás 18 horas.
Hemorroidas e estreitamentos. Tratamento, sem operação e sem dôr (bombas dos oleos ...) Cura radical das fistulas de margem do anus
Ondoterapia — Ondas ultra curtas — Sinusoidoterapia nas prisões de ventre
Tratamento pela electrocoagulação dos tumores malignos
— Telef. 3724 —

TYPOS USADOS
COMPRAM-SE QUALQUER QUANTIDADE
PAGA-SE BEM
Tratar no escriptorio mercantil do DIARIO DE PERNAMBUCO com A. Ramos — Phone 6027.

E' URGENTE
E' urgente e indispensavel que se consulte o conhecido Prof. Lourane, sobre os casos que afligem a cada um que sinta o travo do desespero da vida.
Residencia — Rua do Riachuelo, 317 (canto com a Rua do Hospicio)
Attende das 8 da manhã ás 8 da noite.
Consulta ao alcance de todos.

DR. NELSON CHAVES
(Prof. livre docente da Faculdade de Medicina)
Doenças das glandulas de secreção interna
DIABETE
Bocios — Perturbações do desenvolvimento
Obesidade e Magreza — Asma e Bronquite
Apparelhos: circulatorio, digestivo e rins
Resid. — Arthur Orlando, 68 — Derby. Fone 2364
Cons. Imperatriz, 48 — Das 15 ás 18 horas

DR. BEIRÓ UCHOA
Assistente da Faculdade de Medicina do Hospital do Centenario e Assistencia e Psicopatas
De regresso de sua viagem ao sul do paiz, assumiu a clinica de molestias das vias-urinarias de senhoras e operações
Consultorio — Rua Duque de Caxias, 204-2.º andar. Das 15 ás 18 horas
Residencia — Rua Visconde de Goyanna, 386 — Phone 2356

DR. J. DE ANDRADE MEDICIS
Docente da Faculdade de Medicina
Clinica de ouvidos, nariz e garganta
Consultorio: Rua Joaquim Tavora, 90-1.º — Das 11 ás 12 e das 14 ás 17 horas
Residencia: Rua Visconde de Goyanna, 821 — Telep. 2322

DR. RODERICO VIANNA
CIRURGIÃO DENTISTA
CURA RADICAL DA
PYORRHÉA
pelas ONDAS ULTRA-CURTAS não ficando curado será devolvida a importancia
UNICO NO NORTE DO BRASIL
Rua da Imperatriz n. 36, 1.º andar
RECIFE

DOENÇAS DA CREANÇA
DR. EDECIO CUNHA
Do Departamento de Saúde Publica — da Liga Contra a Mortalidade Infantil e do Hospital Manoel Almeida
Tratamento pelo regime dietetico
Cura da magreza e da asthma infantil
Consultorio: — Rua João Pessôa 362
Residencia: — Rua do Espinheiro, 386
Phone 28.534

RAIOS X
Dr. Avelino Cardoso de volta de sua viagem ao sul do paiz avisa aos seus clientes e amigos que reabriu o seu gabinete radiologico.
Consultas diarias das 16 ás 19 horas.
Rua Duque de Caxias, 204, 2.º andar.

Dr. Zacharias Maciel
Docente de Clinica Neurpatrica da Faculdade de Medicina Medico do Hospital Pedro II e do Hospital Portuguez
DOENÇAS INTERNAS E NEUROSAS
(Doenças do Coração — Aorta — Rins — Estomago — Intestinos — Figado — Baço — Tratamento do Diabete e estados diabeticos — Glandula Thyreoide, etc.)
Consultorio — Rua Duque de Caxias, 288-1.º — Residencia — Rua Barão de S. Borja, 137
— Telephone — 2-7-3-8

CLINICA DE OUVIDOS, NARIZ E GARGANTA DO
DR. SYLVIO CALDAS
Ex-Assistente do Prof. Sanson, Assistente da Faculdade de Medicina. Medico especialista dos hospitais Pedro II e Português
Tratamento da obstrução nasal e suas consequencias (resfriados frequentes, accessos de espirros, asma nasal, aerofagia, catarro do nasofaringe, zôadas dos ouvidos)
Tratamento sem operação das sinusites e das dôres de cabêça de origem nasal, nos casos indicados, pelo metodo de Proetz
Tratamento das supurações cronicas do ouvido pela eletroterapia
Consultorio: Rua do Imperatriz, 218 (Altos da Farmacia Silva Ferreira). Consultas: Pela manhã, das 10 ás 12. A' tarde, das 3 em diante. Residencia: Avenida 17 de Agosto, 744 (Santana). Telefone: 28056

Prof. Arthur de Sá
avisa a transferencia da sua residencia para a rua Barão de Contendas, 79, Afflictos
Consultorio — Rua da Imperatriz n. 89, 1.º andar
PHONE — 2-3-7-9

CLINICA DENTARIA
e das molestias da bocca e seus annexos
Ondas Ultra-Curtas, Diathermia, Vacinotherapia
Tratamento Radical da Pyorrhéa Alveolar
J. CUNHA ANDRADE
Cirurgião Dentista
— Curso na Escola de S. Paulo —
Rua da Aurora, 103, 1.º andar

DR. OLYMPIO WANDERLEY
Do Hospital do Centenario
Doenças do coração, aorta, estomago, intestinos, figado, rins, sangue e nutrição
Tratamento da neurastenia sexual. Sifilis
Eletricidade medica. Diatermia
Consultorio: Imperatriz 173, 1.º. Consultas: de 11 ás 12 e de 15.30 ás 18.30 horas. Residencia: José de Alencar, 333. Fone 2730

Dr. ERNESTO ROESLER
Molestias de Senhoras. Molestias internas. Tumores malignos. Fibromas
Radium. Raios X. Diathermia. Electrotherapia
Instituto de Radium e Radiologia
(Defronte do Hotel Central)
— Fone 2697 —

DOENÇAS DA URETHRA, PROSTATA, BEXIGA E RINS
Estreitamentos, prostatites, cystites, micções imperiosas, incontinencia de urina, hemorrhagias renaes e renaes, etc
Cura radical da blehorrhagia e suas complicações
Impotencia, ejaculações dolorosas e precoces, frequencia de micções
CURA RADICAL DAS HEMORRHOIDAS, SEM OPERAÇÃO
DR. ALBERTO CAMPOS
Com estudos em Paris, Berlim, Vienna e Rio
Rua Nova, 181 — Das 10 ás 12 e das 3 ás 6 — Telep. 6040

DR. ALCINO COIMBRA
Assistente da 2.ª Clinica Cirurgica do Hospital Santo Amaro
(Serviço do Prof. Barros Lima)
CIRURGIA GERAL — DOENÇAS DO ESTOMAGO E INTESTINOS
Consultorio: Rua da Imperatriz n. 102 — 1.º
Recife — Pernambuco

PARTOS — DOENÇAS DE SENHORAS — OPERAÇÕES
DR. SELVA JUNIOR
Professor de Partos da Faculdade de Medicina
DIRECTOR DA MATERNIDADE
Partos em domicilio e Casa de Saúde
Consultorio: — Rua da Imperatriz, 17, 1.º andar — Telph.: 2737
Consultas de 2 ás 6 horas
Residencia — Praça do Derby, 17, telph: 28361
Acceita chamados a qualquer hora

DOENÇAS DE SENHORAS
DR. PESSOA GUEDES
Gynecopathias (molestias do utero, ovario e annexos); partos em domicilio ou na Maternidade — Molestias infecciosas e das vias urinarias — Cirurgia
Consultorio e residencia: — Rua da Aurora, 93 — 1.º andar
Das 13 ás 17 horas

DR. ANTONIO LIMA
Ex-assistente do Prof. Pitanga Santos. Chefe de clinica do Hospital Portuguez e do Ambulatorio n.º 2 do Hospital dos Commerciarios — Affecções dos intestinos — Recto e Anus — Cura radical das Hemorroidas sem operação e sem dôr. Applicação das ONDAS ULTRAS CURTAS, nos casos indicados. Tratamento racional da Prisão de Ventre. Diathermo — Coagulação dos tumores malignos
Consultorio — Avenida Marquez de Olinda, 287, 1.º
Consultas de 9 ás 12 e de 2 ás 6
Telephone 9160
Residencia — Av. 4 de Outubro, 188, Derby

DOENÇAS DE SENHORAS
ESPECIALISTA
Dr. MARTINIANO FERNANDES
Consultorio: — Imperatriz, 266 — 1.º andar
Residencia: — Av. João de Barros, 594
— Telephone 2323 —

DR. J. ROBALINHO CAVALCANTI
— Medico de crianças —
Com pratica e cursos de aperfeiçoamento em Berlim, Paris, Strasburgo e Vienna
Consultorio: Imperatriz, 68
Residencia: Peyxindó, 381
Telephone: 2770

DR. FONSECA LIMA
Chefe de clinicas cirurgica e ginecologica nos Hosps. Infantil e Santo Amaro — Livre docente de Clinica Ginecologica na Fac. de Medicina
De volta da sua viagem ao sul do Paiz reassumiu o seu serviço clinico
Cons. R. da Aurora, 39-1.º — Das 15 ás 18 horas — Aos sabbados das 10 ás 12 horas. Resid. Rua 48 n. 457 — Fone 28521 — Espinheiro

CLINICA DE MOLESTIAS DE OLHOS
DR. BARRETTO LINS
Antigo chefe de clinica do Dr. Ribeiro dos Santos, (da Bahia) e com pratica dos Hospitaes de Vienna d'Austria, (Serviço do Prof. Dr. Fucks) e dos Hospitaes de Paris (Clinica do Prof. Dr. Terrien)
Consultorio — Rua João Pessôa, n.º 356 — 1.º andar
Consultas: Pela manhã de 9 ás 12, á tarde, de 15 ás 17 horas

DR. A. TEMPORAL
Cirurgia — Molestias do aparelho genito urinario do homem e da mulher
Assistente da 2.ª clinica Cirurgica do Hospital Santo Amaro (Serviço do Prof. Barros Lima)
Residencia — Rua Luiz do Rego, 364 — Telefone 2582
Consultorio: Rua Aurora, 63-1.º

DR. ARNALDO MARQUES
Medico do Hospital Portuguez
Clinica de Doenças Internas
Residencia — Av. Beira Mar, 2780 Bôa-Viagem
Consultorio — Rua João Pessôa, 371, 1.º andar
De 11 ás 12 e de 15 ás 18 horas
Telephone 6215

CLINICA DE VIAS URINARIAS
DR. LALOR MOTTA
Especialista Chefe do Serviço de Urologia do Hospital Portuguez e urologista da segunda clinica cirurgica do Hospital Pedro II. Com os cursos da especialidade em Paris e Berlim. Tratamento medico e cirurgico das affecções renaes, da bexiga, prostata, urethra e das molestias de senhoras. Cura rapida e segura da blenorrhagia, nos estreitamentos urethraes e das pyelites
Consultorio: rua Nova, 165-1.º andar. Tel. 6371. 10 ás 12 horas e 15 ás 18

DRA. OLGA MOURA MATHIAS
Cirurgiã-Dentista pela Faculdade de Medicina do Rio de Janeiro
Ex-Assistente do Instituto Moncorvo e da Assistencia Dentaria Infantil do Rio de Janeiro
Recentemente chegado do Sul
Clinica — Cirurgia e Prothese Odontologica
Cons. — Rua Duque de Caxias 211-1.º andar (Altos da Sapataria Cruzeiro)
Das 8 ás 11 e das 13 ás 17

Blenorrhagia
Aguda ou chronica e suas complicações. Tratamento indolor. Cura radical comprovada pelo laboratorio. Apparelhos electricos para vêr o interior da urethra e da bexiga. Hora marcada para tratamento. Dr. João Costa — Especialista. De 10 ás 12. De 3 ás 6. 148, Rua Larga do Rosario, 1.º andar.

DOENÇAS DO RECTO E ANUS — HEMORROIDAS —
Especialista:
Dr. Dourado de Azevedo
(Ex-assistente do prof. Pitanga Santos)
Cura garantida das hemorroidas sem operação e sem dôr. Cura garantida das fistulas ano-rectais. Applicação das ONDAS ULTRA-CURTAS nos casos rigorosamente indicados da especialidade. Tratamento da prisão de ventre funccional. Rua Larga do Rosario, 133, 1.º — Das 9 ás 12 e 3 ás 6 horas. Telephone 6548

HEMORRHOIDAS
VARIZES
HYDROCELLE
CURA RADICAL, SEM OPERAÇÃO E SEM DOR
Tratamento medico e cirurgico das doenças do recto e do anus
CIRURGIA GERAL
DR. JOAO ALFREDO
Cursos de aperfeiçoamento na Allemanha e na França
Rua da Aurora, 77 — Das 15 ás 18 horas
Gratis aos pobres no Hospital do Centenario

ADVOGADOS

Prudenciano de Lemos
ADVOGADO
Causas civil, commercial e criminal. Processos orphanologicos e administrativos
Av. Rio Branco, 126 — 1.º andar — sala 2
— RECIFE —

EDGAR DE TOLEDO
ADVOGADO
EDIFICIO JORNAL DO COMMERCIO
SALA 503
RIO DE JANEIRO

ENCRUZILHADA — Praça da Encruzilhada. Phone: 2-8-4-6-1. HOJE. A VIDA E OS MILAGRES DE SANTO ANTONIO. Film documentario

S. JOSÉ — Rua Domingos Theotonio n. 278. HOJE. A PAIXAO DE CHRISTO. Film distribuido pela RADIAL

PARQUE — Rua do Hospicio, 81. Phone: 2-3-5-6. HOJE. Matinée ás 14,30. Soirée ás 19 e 21 horas. CASTA DIVA. Film da Cine Allianz. — com — Martha Eggerth e Philipps Holmes

Sto AMARO — Avenida Cruz Cabugá, 452. Funcciona aos Domingos, Segundas, Quartas e Sextas-feiras. AMANHÃ. A GRANDE CONFLAGRAÇAO MUNDIAL. Film documentario

ROYAL — Rua João Pessôa, 277. Phone: 6-7-6-3. HOJE. Sessões ás 18. Matinée ás 13,30. OLÁ, NELLIE! Film da WARNER. — com — Paul Muni e Glenda Farrell

PINA — Av. Beriziano Bandeira. Funcciona aos Domingos, Segundas, Quartas e Sextas-feiras. HOJE. QUENTE COMO PIMENTA. Film da FOX. — com — Clara Bow

IDEAL — Passeio de Pernambuco, 61. HOJE. AMOR PROHIBIDO. Film da R. K. O. — com — Ann Harding e John Boles

C. AMARELLA — Rua Padre Lemos. HOJE. O REI DOS MENDIGOS. Film da RADIAL. Lionel Atwill. No mesmo programma: — O REI DAS NUVENS. Film da UNIVERSAL, com Maurice Murphy

GLORIA — Praça da Penha, 38-42. HOJE. Soirée ás 18 horas. Matinée ás 13 horas. AMORES DE UM DIA. Film da UNIVERSAL. — com — Paul Lukas

REAL — Rua Real da Torre. HOJE. TARZAN, O DESTEMIDO. 3.ª serie da RADIAL. — com — Buxter Crabbe

MODERNO — Praça Joaquim Nabuco. Phone: 6-3-3-9. HOJE. Matinée ás 14,30. Soirée ás 19 e 21 horas. BOSAMBO. Improprio para menores

ESPINHEIRENSE — Phone: 2-8-5-1-8. Avenida João de Barros. AMANHÃ. O HOMEM QUE RECLAMOU A CABEÇA. Film da UNIVERSAL. — com — Claude Rains e Joan Bennett. No mesmo programma: — O Lutador Invencivel

CINE-OLINDA — Carmo — Olinda. AMANHÃ. TARZAN, O DESTEMIDO. Film da RADIAL, 2.ª serie. Buxter Crabbe

POLYTHEAMA — Rua Barão de São Borja. HOJE. O SEGREDO DAS SELVAS. Film da UNIVERSAL. — com — Ken Maynard. No mesmo programma: — O REI DAS NUVENS. Film da UNIVERSAL, 4.ª serie, com Maurice Murphy

S. MIGUEL — Largo da Paz — Afogados. HOJE. LANCEIROS DA INDIA. Film da PARAMOUNT. — com — Gary Cooper e Franchot Tone

CENTRAL — Largo da Paz — Afogados. Funcciona aos Domingos e Segundas. DOMINGO. UMA GRANDE EXPECTATIVA. Film da UNIVERSAL. — com — Phillips Holmes

PEQUENOS ANNUNCIOS

OS ANNUNCIOS NESTA SECÇÃO DE PROCURA E OFFERTA DE EMPREGADOS, ALUGUEL e VENDA DE CASAS, SAO COBRADOS NO BALCAO AO PREÇO DE 100 REIS A LINHA, POR VEZ

CASAS — TERRENOS — PROPRIEDADES

CASA CONFORTAVEL — Aluga-se a familia de tratamento a casa n.º 138, sita á rua de São Salvador, com 3 quartos internos, 3 salas, quartos para creados, garage, 2 saneamentos, bons terraços, recuada e com oitões livres. Tratar á Rua do Imperador, 463, com Olegario Magno & Cia. Ltda.

CASA EM BÔA VIAGEM COM TELEPHONE — Aluga-se até 31 de agosto p. futuro uma casa, recem-construida, com grande varanda á frente; três quartos amplos, sala de estar e jantar grande, hall de passagem, saneamento, interno com banheiro, bidet de repuxo e lavatorio; banheiro externo com saneamento para empregados; toda forrada a estuque, ventilação scientifica, soalho de tacos e mosaicos, situada á rua dos Navegantes, n.º 895, frente para o mar; é toda murada e tem telephone installado funccionando. Tratá-se com Paulo Costa — no Banco do Brasil.

POR PREÇO DE OCCASIÃO — Vende-se, troca-se ou aluga-se um chalet de tijolos com commodos para grande familia, todo murado, com jardim, coqueiros e outras fructeiras, sito á rua Dr. Machado n.º 168, Campo Alegre. — Vêr e tratar no mesmo.

PEQUENA CASA — Precisa-se alugar uma, nova, com todo conforto (W. C.), banho, etc.). Offertas detalhadas á Caixa postal, 99 — RECIFE.

VENDE-SE uma optima casa coberta de telha, com agua, dois quartos, duas salas, á rua do Pacheco 199 — Tigipió. Tratar na rua 7 Setembro 484.

VENDE-SE a casa sita á rua Luiz Maranhão n.º 123, em Pau d'Alho, com jardim gradilhado a ferro, agua e garage. Tratar na rua do Bomfim n.º 82 — Olinda.

VENDE-SE uma posse de terra com 75 palmos de frente e 350 de fundo e uma casa de taipa coberta de telha, tendo 2 quartos, 2 salas e cosinha, sita á rua Leandro Barreto n. 235, em Tigipió, perto do ponto do bonde. A tratar na mesma casa.

VENDE-SE — Excellente chacara sita nos Afflictos limitando-se com o Country-Club, mede 96 de fundos por 32 de frente, casa antiga, luz electrica, agua, gaz e saneamento, tem fructificando: Mangueiras diversas, Abacateiros, Coqueiros, Pitombeira, Fructa-Pão, Sapotis, Jambos, Bananeiras, Açafrão, Parreiras, Mamoeiros, Carambolas, Cajueiros Romeiras, Dendezeiros, Laranjeiras, (novas). A casa tem 2 salas, 4 quartos internos, 2 W. C., quarto para creado, preço minimo: 35:000$000. A tratar com Daniel Borba, no Banco Rural. O motivo da venda é o proprietario achar-se no Rio de Janeiro.

PONTO PARA NEGOCIO

TRASPASSA-SE uma officina de carregamento de baterias de auto. ível, acumuladores, enrolamentos em dynamos, com machinismos, etc. Tem bôa freguezia, optimo ponto, aluguel baratissimo, por preço de occasião. O motivo da venda é o dono ter outros affazeres e não ter tempo de melhor desenvolver o referido negocio. A tratar com Secundino & Cia., rua Felipe Camarão N.º 40, de 8 ás 12 horas diariamente.

TRASPASSA-SE — Forçado por negocios importantes no sul do paiz, trasponsa-se uma das melhores pensões em Recife, completamente desembaraçada e com fidalga clientela.

Informa-se a quem solicitar por carta para SALOMÃO DANTE, na Caixa postal deste DIARIO.

EMPREGOS

AMA — Precisa-se de uma á Rua Carlos Porto Carreiro 159 — Derby.

GUARDA-LIVROS PROVISIONADO — Com longa pratica, possuidor de bôa calligraphia, organisador de pequenas escriptas pelo methodo mais pratico e moderno, offerece os seus serviços para escriptas avulsas, por preços modicos.

Tratar á rua da Concordia, n. 842, de 11 ás 12 e de 18 ás 20 horas.

ESCOLAS E CURSOS

CURSOS — Maiores de 18 anos, Commercial, Vestibular de Quimica Industrial á Escola de Engenharia, Vestibular á Escola de Guerra — Por Professores competentes, do dia 16 de Março em deante, na rua do Hospicio 343, das 8 ás 11 da noite, serão ensinadas as disciplinas destes cursos por preço modico. E' limitado o numero de matriculas.

CONCURSO PARA O BANCO DO BRASIL — Funcionario desse estabelecimento, leciona aritmética — eliminatoria do concurso —, pelo methodo do Curso Satellite, de São Paulo. Colegio D. Vital, Rua da Intendencia, 640, Segundas e Quintas, ás 20 horas.

PIANOS

PIANOS — Unica casa apparelhada para concertos e afinações de Pianos e Serafinas de todos os fabricantes, empregando material de 1.ª ordem. Nos 17 annos desde que fundou-se a officina, nem uma reclamação. Aluga-se pianos. Rua do Hospicio n. 58.

AUTOMOVEIS

AUTOMOVEIS — Compram e vendem, a dinheiro e a prazo, os Srs. CAVALCANTI VIEIRA & Cia., á rua Paulino Camara (antiga Cambôa do Carmo) n.º 122.

DIVERSOS

A GRIPPE enfraqueceu-vos? Cuidado!!! Deveis recuperar o vigôr e impedir que a Tuberculose inicie a sua faina de destruição da vida! Usae Fibrogenol e em 30 dias vos sentireis forte e robusto. Fabricado no Laboratorio da Agua Rabello.

A FRAQUEZA, a magrem, a velhice precoce que sentis, desapparecerão em pouco tempo usando um tonico racional Usae Fibrogenol. Em dois mezes sentireis a sensação da mocidade recuperada integralmente numa onda de sangue novo e quente que vos dará a energia e a força de um OTHELO. O Fibrogenol é fabricado exclusivamente nos Laboratorios da Agua Rabello. Encontra-se em qualquer pharmacia.

AGRICULTORES E CRIADORES — A Casa Agro-Pecuaria mantem completo stock de productos veterinarios, agricolas, ferragens novas e usadas, adubos, forragens, medicamentos e alimentos para aves, formicidas e tudo concernente á vida rural. — Rua Barão da Victoria, n.º 325 (Em frente á Estação Central). — RECIFE — PERNAMBUCO.

AGRICULTORES E CRIADORES — A Casa Agro-Pecuaria mantem completo stock de productos veterinarios, agricolas, ferragens novas e usadas, adubos forragens, medicamentos e alimentos para aves, formicidas e tudo concernente á vida rural. — Rua Barão da Victoria, n.º 325 (Em frente á Estação Central). — RECIFE — PERNAMBUCO. — Telephone: 2381.

A'S SENHORAS cuja Epocha Mensal é cheia de atrozes soffrimentos devem usar o Regulador Maciel, medicamento calmante e ao mesmo tempo fortificante do utero e orgãos annexos. Fabricado no Laboratorio da incomparavel Agua Rabello — Curativa. — Procurae-o nas Pharmacias.

AS senhoras cujas funcções eliminadoras acham-se perturbadas, são presas de permanente irritabilidade que mais accentua-se na epocha mensal. O Regulador Maciel é o medicamento que lhes convém. Fabricado no Laboratorio da Agua Rabello.

AS pessôas que viajam devem ter em suas "valises" um frasco de Agua Rabello, porque assim tem a seu alcance e em qualquer parte um medicamento que constitue a mais completa e mais prompta medicação de urgencia. Agua Rabello cura as picadas de insectos, queimaduras, ferimentos, hemorrhagias, colicas, indigestões.

RUBORES — Cachecia syphilitica, Blenorrhéas, Queda do Cabello devido a syphilis: Usae o Elixir de Carnauba e Sucupira Composto medicamento de effeitos comprovados durante 52 annos. Fabricado no Laboratorio Rabello.

COLICAS, diarrhéa, vomitos ou nauseas, dôr do estomago, vomitos de sangue ou escarros sanguineos, dôr de garganta e dos ouvidos, inflammação do nariz e coryza, olhos inflammados... Usae sem demora a Agua Rabello — Curativa — o melhor antiseptico para uso INTERNO e EXTERNO. Encontra-se em todas as pharmacias do Brasil.

CRIADORES E AGRICULTORES — Antes de fazerdes qualquer compra de productos veterinarios ou agricolas, consultae os preços da Casa Agro-Pecuaria, a unica do genero no Norte do Brasil. Rua Barão da Victoria, n.º 325 (Em frente á Estação Central. — RECIFE — PERNAMBUCO.

COLICAS do utero e dos ovarios: usar o Regulador Maciel, medicamento de acção permanente, fortificante e calmante. Fabricado no Laboratorio da Agua Rabello.

CARIMBOS de borracha, chapas abertas e sinetes — encommendem directamente na Fabrica, á rua do Imperador 255 — 1.º — Souza Lemos & Cia.

CRIADORES E AGRICULTORES — Antes de fazerdes qualquer compra de productos veterinarios ou agricolas, consultae os preços da Casa Agro-Pecuaria, a unica no genero no Norte do Brasil. Rua Barão da Victoria, n.º 325 (Em frente á Estação Central. — RECIFE — PERNAMBUCO. — Telephone: 2381.

ENERGIA — Vitalidade — robustez! Os atributos que identificam o homem em plena juventude e que constituem a maior felicidade e a fonte do amôr, a multiplicação do genero humano... Quereis obter isto? Usae FIBROGENOL. O Elixir da longa vida. Fabricado no Laboratorio da famosa Agua Rabello.

FISTOSES, feridas, cancros venereos, laryngites, escrophulas, boubas, tuberculos syphiliticos, são molestias perigosas que o Elixir de Carnauba e Sucupira Composto combate. O Elixir de Carnauba vem beneficiando a humanidade desde 1862. Fabricado exclusivamente no Laboratorio da Agua Rabello. Vende-se em qualquer pharmacia.

GOTTAS VEGETAES, do Pharco. Leonel Freire — O melhor medicamento contra as molestias do ESTOMAGO E INTESTINOS: Dyspepsias, Azia, Gastralgia, Vomitos, Indigestões, Diarrhéas, Colicas Intestinaes etc. Depositarios em Recife: E. Martins & Cia. — Rua Vigario Tenorio 155 — 1.º andar. Encontram-se na Pharmacia Santo Antonio — Praça da Independencia e outras pharmacias. PREÇO: 2$000.

MEDICOS de grande reputação sem reconhecido e comprovado a efficacia do Elixir de Carnauba e Sucupira Composto no tratamento de todas as molestias syphiliticas. Sua reputação está caracterisada no grande numero de attestados medicos e de pessôas curadas. Procurado no Laboratorio da afamada Agua Rabello.

MACHINA DE ESCREVER BARATISSIMA — Vende-se uma Royal bom estado, podendo ser examinada na rua Diario de Pernambuco, n. 85 (Casa Taylor).

Trata-se no Banco do Canadá com A. Freitas.

MARAVILHA das maravilhas! Em os domicilios, nas praias nos campos nos toucadores nos desportos, em viagens... a Agua Rabello constitue a mais sensata previdencia como medicamento de emergencia, como curativo seguro.

MOVEIS USADOS — De qualquer especie. Compra e vende — Rua Direita 178.

MOVELARIA S. JOSE' — (Moveis Novos e Usados) — Compram-se, vendem-se e trocam-se moveis usados, machinas de costura e pianos. Grande e variado sortimento de moveis novos pelos menores preços da praça. Moveis PATENTE legitimos. Acceitam-se encommendas. Vendas a dinheiro e a prazo. Rua das Laranjeiras n. 79 — Nesta.

OBESIDADE — Gordura excessiva — Menstruação Irregular. Usar sem demora o Regulador Maciel, fabricado nos Laboratorios da conhecida Agua Rabello — Curativa.

O SANGUE impuro é origem de males sociaes, e acarreta a destruição da raça e a deformação do physico. O Elixir de Carnauba e Sucupira Composto purifica o sangue e salvará a prole de muitos males. Este medicamento pode ser usado sem levar em conta sexo ou idade. Encontra-se em todas as pharmacias e drogarias do Brasil.

O RHEUMATISMO deforma, é deselegante, é torturante... Soffreis deste terrivel mal?

O Elixir de Carnauba e Sucupira Composto será o vosso salvador, pois elle combate o rheumatismo em suas diversas fórmas e manifestações. Procurae o Elixir de Carnauba nas pharmacias e drogarias. Fabricado somente no Laboratorio da maravilhosa Agua Rabello — Curativa.

PREFIRI sempre entre todos os depurativos do sangue o Elixir de Carnauba e Sucupira Composto, premiado pela Exposição Universal de S. Luiz (E.U.A.) e Exposição Nacional de 1922 e varias outras exposições. Fabricado no Laboratorio da Agua Rabello.

PARA curar feridas syphiliticas, Ozena — corrimento pelo nariz — e pustulas arthriticas, deveis usar o Elixir de Carnauba e Sucupira Composto. Fabricado no Laboratorio da Agua Rabello.

PARA curar fistulas, furunculos, feridas cancerosas e chronicas, de origem syphilitica ou arthritica usae o Elixir de Carnauba e Sucupira Composto fabricado no Laboratorio da conhecida Agua Rabello — Curativa.

PRESTAE attenção! Os banhos frios pela manhã são tiros além do necessario para manter uma bôa hygiene do corpo. Os banhos mornos parciaes são emollientes e calmantes. Usando o depurativo do sangue Elixir de Carnauba e Sucupira podeis tomar banhos frios ou mornos. O Elixir de Carnauba é fabricado no Laboratorio da Agua Rabello e encontra-se em todas as Pharmacias.

PARA restituir aos seios sua primitiva opulencia é preciso usar um medicamento cuja acção seja renovadora e geradora dos musculos. Obtereis isto com o Fibrogenol, fabricado no Laboratorio da Agua Rabello.

QUEIMADURAS, contusões, talhos e ferimentos ou outros quaesquer accidentes que necessitam um medicamento de urgencia, de effeitos certos devem ser tratados com a Agua Rabello, pois evita a infecção e é um prompto allivio para as dôres.

SENHORA! — Completa a educação e a saúde de seu filhinho, tendo a seu alcance um vidro de Agua Rabello, ensinando-o a applical-a como medicamento de emergencia de effeitos absolutamente garantidos.

SENHORAS e senhoritas! — Conseguireis ter um busto formoso e desenvolvido formando uma plastica harmoniosa e attendendo as exigencias modernas, usando o Fibrogenol — o grande renovador dos musculos. Fabricado no Laboratorio da Agua Rabello.

SENTIS desanimo, cansaço e tonturas, quando precisaes entregar-vos aos estudos ou tarefas que demande acurada applicação intellectual? Sentis difficuldades em assimilar, comprehender, expôr os assumptos da tarefa escolar ou de vosso labôr de homem de estudos? Necessariamente tendes esgotamento cerebral. Usae Fibrogenol e em pouco tempo terei recobrado o poder de vossa mentalidade. Não acceiteis similares. O Fibrogenol é fabricado unicamente nos Laboratorios da afamadissima Agua Rabello. Encontra-se em qualquer pharmacia.

SI depois de uma molestia prolongada sentis desanimo febre e tosse todas as tardes, deveis prevenir-vos contra a TUBERCULOSE. Usae Fibrogenol o melhor Reconstituinte por ser mais rapido em seus effeitos e de optimo sabôr. Fabricado unicamente no Laboratorio da Agua Rabello. Vende-se nas Drogarias e Pharmacias.

SI ao praticardes um esporte qualquer fordes victima de um accidente, recorrei immediatamente á Agua Rabello e só assim terei a segurança absoluta de uma prompta cura e a garantia contra uma perigosa infecção. Vende-se nas bôas pharmacias e Drogarias da vasta Republica Brasileira.

TEMEIS a Tuberculose? Desejaes ser forte e robusto? Usae Fibrogenol, o melhor de todos os Reconstituintes, o mais saboroso, o mais energico e por isto mesmo o mais barato. Em 30 dias observareis augmento de peso. Fabricado no Laboratorio da maravilhosa Agua Rabello.

UMA bôa dona de casa nunca se esquece de ter em seu lar o necessario para o conforto de seu esposo e filhos e terá completada a sua acção, se tiver sempre a seu alcance um frasco da maravilhosa Agua Rabello, prevenindo accidentes tão frequentes em todas as occasiões. Encontra-se a Agua Rabello — Curativa — em todas as pharmacias, drogarias e barbearias.

ULCERAS, tumores de origem syphilitica, lymphatica ou arthritica curam-se com o Elixir Carnauba e Sucupira Composto, fabricado no Laboratorio da Agua Rabello.

VOCE, deve preferir um medicamento regulador cujos effeitos sejam evidentes. Prefira pois o Regulador Maciel, fabricado no Laboratorio da Agua Rabello.

COMBATA A SYPHILIS! TOMANDO **Elixir de Nogueira** FERIDAS, ESPINHAS, ECZEMAS, ULCERAS, RHEUMATISMO, etc.

AVISOS FUNEBRES

DR. JOAO LOPES DE SIQUEIRA SANTOS

2.º ANNIVERSARIO

Bemvinda Arruda de Siqueira Santos, seus filhos e neta, José Lopes de Siqueira Santos, Dr. José Jayme de Queiroz Monteiro e sua mulher convidam aos seus parentes e amigos para assistirem ás missas que mandam rezar pelo descanso eterno da alma do seu pranteado esposo, pae, avô e sogro JOÃO LOPES DE SIQUEIRA SANTOS, na capella do Collegio dos Salesianos no dia 2 de Abril (quinta-feira) ás 8 horas da manhã, segundo anniversario do seu desapparecimento.

Confessam-se agradecidos aos que comparecerem.

JOÃO DOS SANTOS JORGE

SETIMO DIA

Olga Jorge Silva, Orlando Silva e demais parentes, agradecem penhorados a todos que dignaram confortal-os, e acompanharam os restos mortaes de seu pranteado pae e sogro JOÃO DOS SANTOS JORGE, á ultima morada, e convidam para assistir á missa de setimo dia que pelo descanço eterno de sua alma mandam celebrar na Ordem Terceira do Carmo, sabbado 4, ás 8 horas.

DNA. EMILIA GOMES DE OLIVEIRA E SILVA

SETIMO DIA

Emilia Gomes Vieira e filhas, Adalgisa Gomes de Andrade e filho, Dr. Antonio Gomes Vieira e familia, Dr. Aderbal Gomes Vieira e familia, viuva Dr. Gilberto Gomes de Andrade e filhas, Dr. Lourival Cesar de Andrade e filhos, Hamilto Cesar de Andrade e familia, Vinicius Gomes Alvares e familia, Mario Viegas de Andrade e familia, Manoel Marcos Vinicius e familia (ausentes) e Orlando Oliveira e familia, convidam seus parentes e amigos para assistir ás missas que mandam celebrar na Matriz da Bôa-Vista ás 8 horas do dia 2 de Abril, pelo descanço eterno de sua mui querida EMILIA.

A todos que comparecerem a este acto de fé e religião confessam-se antecipadamente gratos.

PROFESSORA FLORIPES BANDEIRA DE MORAES

TRIGESIMO DIA

As alumnas da Escola de Aperfeiçoamento da turma de 1935, convidam seus parentes e amigos para assistirem á missa que farão celebrar na matriz da Bôa-Vista, ás 8 horas de amanhã, 3 de abril, (sexta-feira), pelo eterno repouso de sua inesquecivel collega FLORIPES, manifestando, desde já, seu reconhecimento a todos que comparecerem a esse acto de religião.

DR. JOAO LOPES DE SIQUEIRA SANTOS

2.º ANNIVERSARIO

Idalina Brandão de Siqueira Santos, Maria Estrella Soares Brandão e filha, Fernando Telles Villa-Chan e sua mulher, Alexandrino Dhalia da Silveira e sua mulher e Francisco Estrelliana Soares Brandão, convidam aos seus parentes e amigos para assistirem ás missas que mandam rezar pelo descanso eterno da alma do seu inesquecivel filho, irmão, tio e sobrinho JOÃO LOPES DE SIQUEIRA SANTOS, na capella do Collegio dos Salesianos no dia 2 de Abril (quinta-feira) ás 8 horas da manhã, segundo anniversario do seu desapparecimento.

Confessam-se agradecidos aos que comparecerem.

FLORIPES BANDEIRA DE MORAES

TRIGESIMO DIA

Anna Bandeira de Moraes e seus filhos, cap. Armando Bandeira de Moraes, Danusia e Bianor Bandeira de Moraes, Manoel Diniz e sua familia, participam a seus parentes e amigos que serão celebradas missas na Matriz da Bôa-Vista, ás oito horas do dia 3 do corrente, sexta-feira, por alma de sua inesquecivel FLORIPES.

Antecipadamente, agradecem a todos que se dignarem comparecer ao referido acto.

O valor do seu annuncio depende de quantos o lêem. Annucie no DIARIO.

Rendas do Ceará

Toalhas de renda e labirinto, bordados, panos de centro, côlchas, rendas, dos mais finos lavôres, para enxovaes de casamentos, batisados, etc. Confeccionam-se vestidos para senhoras e roupas para creanças.

Rua Paulino Camara, 51 — 1.º andar (antiga Cambôa do Carmo).

MOTOR A GAZ POBRE

Vende-se um de 17 1/2 HP. quasi novo, funccionando. A tratar com Borba & Cia., rua do Bom Jesus, 227, 1.º — Recife.

Caderneta perdida

Perdeu-se a caderneta n. 42.980, da Serie B., emitida pela Caixa Economica Federal, neste Estado — que fica sem valor — pelo que vae ser requerida a segunda via.

Recife, 31 de março de 1936.

Mutuaria. E. M. P. B.

LUIS PORTELLA "LEILOEIRO OFFICIAL" Presta Contas 24 horas depois de effectuado o Leilão — Pontualidade e Correção

SABBADO, 4 DE ABRIL — A'S 5 HORAS EM PONTO!

Optimo Leilão AO CORRER DO MARTELLO! AVENIDA RUY BARBOSA N.º 1601

O PORTELLA venderá:

Modernos mobiliarios de Imbuia do Paraná para salão, Dormitorio Conjugal, Sala de jantar etc. Ottomana com estante de livros, Vitrola Ortophonica, Discos, Quadros, Vimes, Dormitorio laqueado para creança, Livros diversos, Linoliuns, Objectos de adorno, Plantas e tudo mais que será annunciado SABBADO, 4 DE ABRIL.

PORTELLA — PHONE 6721

NAVEGAÇÃO

MALA REAL INGLEZA

ROYAL MAIL LINES, LTD.

PARA O SUL

"HIGH. BRIGADE"

Esperado neste porto no dia 10 de Abril, sahirá depois de indispensavel demora para os portos de: **Rio de Janeiro, Santos, Montevidéo e B. Aires.**

PARA O SUL

"ARLANZA"

Esperado neste porto no dia 17 de Abril, sahirá depois de indispensavel demora para: **Rio de Janeiro, Santos, Mntevidéo e B. Ayres.**

VAPORES ESPERADOS

"High. Patriot"	24.4.36
"High. Monarch"	8.5.36
"Almanzora"	22.5.36
"High. Princess"	5.6.36

PARA A EUROPA

"HIGH. PRINCESS"

Esperado neste porto no dia 24 de Abril, sahirá depois de indispensavel demora para os portos de: **Laspalmas, Lisbôa, Vigo, Boulogne e Londres.**

PARA A EUROPA

"ARLANZA"

Esperado neste porto no dia 7 de Maio, sahirá depois de indispensavel demora para: **S. Vicente, Madeira, Lisbôa, La Coruna, Cherbourgo e Southampton.**

VAPORES ESPERADOS

"High. Patriot"	22.5.36
"Almanzora"	4.6.36
"High. Chieftain"	19.6.36
"Arlanza"	2.7.36

Para passagens, fretes e mais informações com o Agente:

M. NAUGHTON RUMBO

RUA DO BOM JESUS, 226 — PHONE 9.1.1.2

Companhia Nacional de Navegação Costeira

VAPORES PARA O SUL

ITAPAGE' — Esperado dos portos do norte no dia 9 de abril — quinta-feira — sahirá no mesmo dia para os portos de: **Maceió, Bahia, Victoria, Rio de Janeiro, Santos, Rio Grande e Porto Alegre.** (Para Victoria não receberá carga).

Recebe-se carga para os portos de: **Aracajú, Ilheus, S. Francisco, Itajahy, Imbituba e Florianopolis,** com cuidadosa baldeação em **Rio de Janeiro.** Recebe-se tambem carga para **Pelotas,** com alivio em **Rio Grande.**

ITAQUERA — Esperado de **Cabedello** no dia 10 — e sahirá no dia 11 — sabbado — para os portos de: **Maceió, Bahia, Victoria, Rio de Janeiro, Santos, Paranaguá, Antonina, Florianopolis, Rio Grande, Pelotas e Porto Alegre.**

ITAPERA' — Esperado de **Cabedello** no dia 15 — quarta-feira — sahirá no mesmo dia para os portos de: **Maceió, Bahia, Victoria, Rio de Janeiro, Santos, Paranaguá, Antonina, Florianopolis, Rio Grande, Pelotas e Porto Alegre.**

Recebe-se carga para os portos de: **Aracajú, Ilheus, S. Francisco, Itajahy e Imbituba,** com cuidadosa baldeação em **Rio de Janeiro.**

ITAQUATIA' — Esperado de **Cabedello** no dia 22 — quarta-feira — sahirá no mesmo dia para os portos de: **Maceió, Bahia, Victoria, Rio de Janeiro, Santos, Paranaguá, Antonina, Florianopolis, Rio Grande, Pelotas e Porto Alegre.**

Recebe-se carga para os portos de **Aracajú, Ilheus, São Francisco, Itajahy, Imbituba e Florianopolis,** com cuidadosa baldeação em **Rio de Janeiro.**

ITAIMBE' — Esperado dos portos do norte no dia 23 — quinta-feira — sahirá no mesmo dia para os portos de: **Maceió, Bahia, Victoria, Rio de Janeiro, Santos, Rio Grande e Porto Alegre.** (Não receberá carga para Victoria).

VAPORES PARA O NORTE

ITAPURA — Esperado dos portos do sul no dia 6 — 2.ª feira — sahirá no mesmo dia para os portos de: **Cabedello e Macal.**

ITAIMBE' — Esperado dos portos do sul no dia 9 — quinta-feira — sahirá no mesmo dia para os portos de: **Natal, Fortaleza, São Luiz e Belem.**

Recebe-se carga para os portos de: **Santarém, Obidos, Parintins, Itacoatiara e Manaus,** com cuidadosa baldeação em **Belem do Pará.**

ITAQUERA — Esperado dos portos do sul no dia 8 — quarta-feira — sahirá no mesmo dia para **Cabedello.**

ITAQUICE' — Esperado dos portos do sul no dia 16 — quinta-feira — sahirá no mesmo dia para os portos de: **Areia Branca, Fortaleza, São Luiz e Belem.**

Recebe-se carga para os portos de: **Santarém, Obidos, Parintins, Itacoatiára e Manaus,** com cuidadosa baldeação em **Pará.**

ULYSSES F. CORREIA

Avenida Alfredo Lisbôa n. 1 — Telephones: Informações 9614 — Sec. Fretes 9397

ASTHMA

O NOVO E PODEROSO AGENTE CURATIVO DESTA MOLESTIA É O

TROMBETOL

Este incomparavel medicamento para allivio dos asthmaticos, alem de medicação classica, contem os principios activos da conhecida planta brasileira a TROMBETA indicada geralmente como efficaz na cura da ASTHMA.

A ASTHMA sendo molestia nervosa é debellada com o TROMBETOL, unico medicamento que leva o allivio e a cura aos asthmaticos.

A' venda em todas as pharmacias e drogarias.

HAMBURG-SUEDAMERIKANISCHE DAMPFSCHIFFFAHRTS-GESELLSCHAFT

(Companhia Hamburgueza Sul-Americana)

SERVIÇO REGULAR DE PAQUETES ALLEMÃES

O PAQUETE

"ANTONIO DELFINO"

esperado do Sul em 12 de Abril, sahirá depois de curta demora para os portos de: MADEIRA, LISBOA, VIGO, BOULOGNE S.M. e HAMBURGO.

O PAQUETE

"MADRID"

esperado da Europa em 3 de Maio sahirá depois de curta demora para os portos de: RIO DE JANEIRO, SANTOS, MONTEVIDÉO e BUENOS AIRES.

PROXIMAS SAHIDAS

PARA O SUL		PARA A EUROPA	
"Madrid"	3.5.36	"Ant. Delfino"	13.4.36
"General Artigas"	1.6.36	"General Osorio"	9.5.36
"General Osorio"	28.6.36	"Monte Pascoal"	15.6.36
"Ant. Delfino"	1.8.36	"Gen. S. Martin"	6.7.36

OLYMPIADAS 1936 NA ALLEMANHA

Abatimento de 30% sobre preços da passagem na terceira classe unica e outras terceiras classes.

Abatimento de 60% nas estradas de ferro allemãs.

O "Olympia" vapor "Monte Pascoal" sahirá de Recife para Hamburgo no dia 15 de Junho de 1936.

Pedimos aos interessados reservar logo camarotes nesse navio, pois contamos com grande affluencia.

VAPORES DE CARGA

Sahidas para HAMBURGO e escalas:

31.III.36 .... EUPATORIA

Chegadas de HAMBURGO e escalas:

4.4.36 .... AMASSIA

(Este cargueiro escalará em MACEIO e BAHIA).

— AGENTES —

HERM. STOLTZ & Co.

AV. MARQUEZ DE OLINDA, 35 — TEL. 9013

— RECIFE —

COMPANHIA CARBONIFERA RIO-GRANDENSE

— PARA O SUL —

BUTIÁ

No porto, sahirá amanhã para os portos de: RIO, SANTOS, RIO GRANDE, PELOTAS e PORTO ALEGRE.

TAMBAHÚ

Esperado a 6 de Abril, sahirá a 8 para os portos de: RIO, SANTOS, RIO GRANDE, PELOTAS e PORTO ALEGRE.

CHUY

Esperado a 13, sahirá a 15 para os portos de: RIO, SANTOS, RIO GRANDE, PELOTAS e PORTO ALEGRE.

— PARA O NORTE —

CHUY

No porto, sahirá hoje para os portos de: CABEDELLO NATAL, FORTALEZA e PARNAHYBA via TUTOYA.

HERVAL

Esperado a 12 de Abril, sahirá a 13 para os portos de: CABEDELLO, NATAL, FORTALEZA e PARNAHYBA via TUTOYA.

OLINDA

Esperado a 27, sahirá a 28 para os portos de CABEDELLO, NATAL, FORTALEZA e PARNAHYBA via TUTOYA.

AGENTES: PINTO ALVES & Cia.

Bruzn, 57 Telag. BUTIA' Telephone: 9459

ATTENÇÃO SRS. PROPRIETARIOS

É CHEGADO O MOMENTO DE UMA BOA COMPRA

Fazenda Engenho Novo — antiga Sabiá

Localizado no municipio de Bom Conselho, distante da cidade 12 kilometros, com 200 quadros de 50 braças, com as bemfeitorias seguintes: Engenho a vapor completo, um despôpador, tudo em perfeito estado, com 3 annos de funccionamento; 800 mangueiras, sendo 300 já fructificando, todas de qualidade; varios pés de jaqueira, e outras qualidades de fructas; grande quantidade de bananeiras, 60 a 70 mil pés de café, safrejando, e 80 mil pés novos já pegados; um grande seccador com tres divisões; um cercado para solta; grande extensão de vargem, quasi toda coberta de canna; grande quantidade de matta, madeira toda para obra, a maior quantidade de amarello; 14 casas para moradores, 1 grande casa para fazenda, casa de farinha e armazem para deposito.

Toda propriedade é cortada com agua potavel.

Qualquer candidato poderá dirigir-se ao meu empregado, sr. Antonio Tenorio (Luis), que mostrará a propriedade.

Tenho mais uma outra propriedade pequena, ligada á primeira, de nome "Pilarzinho", com grandes bemfeitorias e optima casa de fazenda; varias casas para moradores, casa de farinha e seccador.

O motivo da venda é que o proprietario se encontra morando na capital alagoana e devido á molestia de seu empregado, necessitando ser operado, não poder mais continuar com o serviço pesado.

Qualquer que seja o candidato, poderá procurar o proprietario em Maceió, na Avenida da Paz, 1108, que fará negocio. As condições de pagamento ficarão de accordo como as condições que o comprador combinar.

Fica tambem exposta á venda uma propriedade na cidade de Quebrangulo, na rua 15 de Novembro, Estado de Alagôas, bem localizada com as bemfeitorias seguintes: um cercado para solta, com 50 quadros e grande plantação de palma; 16 casas de tijolo para moradores, uma casa de residencia, typo chalet, de tijolo; dois grandes armazens para compra, e uma caldeira typo locomovel força 8 H. P. e machinismo para descaroçar algodão.

Qualquer interessado poderá procurar o sr. Athayde Teixeira, que melhor informará.

Vende-se, tambem, 2 boas casas de tijolo, na rua S. Sebastião, e 1 sitio de fructeiras.

A tratar em Maceió com Paulo Jacyntho Tenorio Netto á Avenida da Paz, 1108.

The Caloric Company

THE CALORIC COMPANY avisa a sua distincta freguezia, ao commercio e ao publico em geral que, a partir do dia 30 do corrente (segunda-feira) o seu escriptorio passará a funccionar á avenida Rio Branco n. 155, 1.º andar, entrada pela rua Alvares Cabral s/n.

AUXILIAE A CONSTRUCÇÃO DA ESCOLA PARA ANORMAES

BLUE STAR LINE

SERVIÇO REGULAR DE PASSAGEIROS PARA A EUROPA E RIO DA PRATA

As elites preferem os vapores da BLUE STAR LINE porque o lema de cada um d'elles é

CONFORTO SERVIÇO CORTEZIA

Essas tres palavras resumem toda as exigencias dos que sabem viajar. A unica linha de vapores na America do Sul que conduz passageiros de PRIMEIRA CLASSE SOMENTE. A cosinha é cuidadosamente attendida. Os camarotes todos de vigia, bem ventilados, com agua corrente, quente e fria, offerecem a maior commodidade. Os convezes são os mais amplos que se conhecem e os salões encerram toda a belleza e conforto que é possivel por em um transatlantico

PARA O SUL

"AVILA STAR"

Esperado neste porto no dia 9 de Abril, sahirá depois de indispensavel demora para: RIO DE JANEIRO, SANTOS, MONTEVIDÉO e BUENOS AIRES.

PROXIMAS SAHIDAS

"ANDALUCIA STAR"	30/ 4/36
"ALMEDA STAR"	14/ 5/36
"AVILA STAR"	11/ 6/36
"ANDALUCIA STAR"	9/ 7/36
"ALMEDA STAR"	23/ 7/36

PARA A EUROPA

"ALMEDA STAR"

Esperado neste porto no dia 4 de Abril, sahirá depois de indispensavel demora para: TENERIFFE, MADEIRA, LISBOA, PLYMOUTH, BOULOGNE e LONDRES.

PROXIMAS SAHIDAS

"AVILA STAR"	1/ 5/36
"ANDALUCIA STAR"	29/ 5/36
"ALMEDA STAR"	12/ 6/36
"AVILA STAR"	10/ 7/36

AGENTES

WILSON, SONS & CO, LTD.

RUA DO BOM JESUS N. 188 CAIXA POSTAL 116 PHONE 9115

Companhias Francezas de Navegação

CHARGEURS REUNIS TRANSPORTS MARITIMES

SERVIÇO DE CARGA E PASSAGEIROS

CHARGEURS REUNIS

PARA O RIO DA PRATA

O paquete **"EUBÉE"** esperado n/porto em 10 de Maio, sahirá p/**Bahia, Rio de Janeiro, Santos, Montevidéo e B. Ayres,** após indispensavel demora. Excellentes accommodações para passageiros.

PARA A EUROPA

O paquete **AURIGNY"** vindo do Sul é esperado n/porto no dia 18 de Abril, destinando-se á **Dakar, Casablanca, Vigo, Bordeaux, Havre, Dunkerque.** Dispõe de praça p/embarques e optimos logares p/passageiros.

"GROIX" — p/Dunk. e escalas em 21 de Maio.

"EUBÉE" — p/Dunk. e esc. 19 Junho.

T. MARITIMES

PARA A EUROPA

O vapor **"MENDOZA"**, vindo do Sul, chegará neste porto em 11 de Abril, destinando-se á: DAKAR, BARCELONA e MARSELHA.

P/informações s/passagens e fretes com:

LEAO & CIA.

RUA B. TRIUMPHO N. 51 PHONE 9146

OSCAR & Cia. - Secção Maritima

AVENIDA RIO BRANCO, 126 — TEL. 9424

PAQUETES

CARGUEIROS

NORTE

CAMPINAS — Esperado no dia 3 de Abril sahirá para: CABEDELLO, NATAL, ARACATY, FORTALEZA, CAMOCIM e AMARRAÇAO, recebendo carga para PARNAHYBA.

SUL

ARAGANO — Esperado hoje, sahirá para: MACEIO', BAHIA, RIO DE JANEIRO e SANTOS.

ITAPUCA — Esperado no dia 5, sahirá para: MACEIO', RIO, SANTOS, RIO GRANDE, PELOTAS e PORTO ALEGRE.

ITAGUASSU' — Esperado no dia 6, sahirá para: ARACAJU' e RIO DE JANEIRO.

AGENTES — AV. RIO BRANCO, 126 — PHONE 9424

TEL. "NACIONAL"

ARTHRITISMO-GOTA-RHEUMATISMO

LYCETOL

GRANULADO DE GIFFONI - O MELHOR DISSOLVENTE DO ACIDO URICO

FRANCISCO GIFFONI & CIA. - RUA 1.º DE MARÇO, 17 - RIO

Na casa de PENHORES "A INDIANA", compra-se e EMPENHA-SE qualquer Joia antiga ou moderna, objectos de prata, moedas, brilhantes, cautelas de penhores da Caixa Economica. Machinas Singer, Photographicas, de Escrever, Radios, Armas, Relogios. Compra OURO para o Banco do Brasil e pelo cambio do dia. "A INDIANA" é a UNICA que concerta relogios, dando um cartão de garantia por UM ANNO. Concertos garantidos de Joias e Oculos.

CASA DE PENHORES "A INDIANA", Rua Laranjeiras, 20

Fone 6-0-9-5

Secção de penhores no 1.º andar

ALDEREDO FARIAS

Capital Bem Empregado

EM BONITO DE PERNAMBUCO

Quem pretender comprar uma propriedade para criação, exploração agricola ou industria; pode vir ao Bonito que encontrará o que pode desejar de melhor no genero, pois vende-se uma com proporções para refazer 500 a 600 bois, toda cercada de arame e aveiós. Note bem a referida propriedade é atravessada por dois fortes riachos com dois açudes com agua permanente, e é dotada de madeiras de construcção como sejam: Barauna, Pau d'Arco, Angico e outras; podendo assim o sr. comprador fornecer bois gordos para o açougue, e abastecer a cidade de leite, lenha, carvão, etc.

Tem mais a vantagem de se achar a dita propriedade livre e desembaraçada de todo e qualquer onus, podendo o comprador tomar posse immediatamente, não tem intermediario, é se entender com seu proprietario em Bonito, Rua Dr. Joaquim Nabuco n. 808.

Manoel Correia da Silva Junior. "Dôdô".

N. B. — O preço só se dá depois da vista do pretendente.

Negocio Optimo

Para quem quizer fazer sua residencia com os confortos que a natureza exige? vende-se em Bonito á Rua Dr. Joaquim Nabuco uma grande casa de residencia, com sitio, casa de morador, casa para negocio na entrada da cidade, açude, estribaria, estabulo, casa para deposito com terreno proprio para montar uma fabrica de qualquer natureza, pois o logar tem toda conveniencia que se possa precisar para montagem da mesma, com barro optimo para fabrico de tijolo e telha até tijolo refratario.

A tratar com seu proprietario na cidade de Bonito, Rua Dr. Joaquim Nabuco n. 808.

Manoel Correia da Silva Junior. "Dôdô".

N. B. — O preço só se dá com a vista do comprador.

DIARIO DE PERNAMBUCO

PERNAMBUCO — BRASIL — RECIFE — QUINTA-FEIRA, 2 DE ABRIL DE 1936

LAMPEÃO

Gomes MARANHÃO

(Para o DIARIO DE PERNAMBUCO)

Liquidar Lampeão, na cadeia ou no cemiterio, não é mais que chegar e fazer. A gente fala, sim senhor, mette o fandango no governo, porém, o caso é realmente safado. O rei do cangaço tem uma porção de circumstancias remando a seu favor. Conhece tudo aquillo, palmo por palmo. Possue muitos parentes na zona. Sabe qual é o sertanejo urso para com elle, qual é o camarada, o valente, o mole.

E por cima de todos esses motivos, conta com este argumento maior de todos. Ou mata e rouba ou morre. Ora, o sujeito que está em semelhantes condições vira féra na certa.

LAMPEAO

Não é nunca que nem os soldados do governo. Vão ali para cumprir um dever, para justificar o que recebem dos cofres publicos.

Não quero dizer com isso, que a minha mereça musica, flores e foguetes, esteja livre de criticas. Absolutamente. A minha intenção, no caso, é contar a historia como ella é, acabar com essa bobagem de se affirmar que não se pega Lampeão porque não quer.

Quando muito devemos concordar que esta ou aquella medida do governo atinente ao problema não dá resultado, apresenta-se com tal ou qual falha. Reduz, assim, o seu gráu de efficiencia. Mas botar o dedo na bocca, como faz alguem, e jurar que as autoridades não dão a menor importancia ao assumpto, passa o limite da censura. E tudo de mais é excesso, esborra, perde o valor.

* * *

Ainda, hontem, recebi uma carta que traz a assignatura dum sertanejo conhecido. Não sei se esta é verdadeira.

O missivista allega um bocado de coisa interessante e mostra a maneira como eu deva fazer uma nota sobre o problema do banditismo. Ainda suggere outras providencias, apresentando, ao mesmo tempo, os pontos fracos da questão.

Achei, porem, de melhor alvitre, entregar a carta á autoridade competente que, vindo a interessar-se pelo facto, syndicará das suas razões, dos motivos que a ditaram.

Quanto ao mais, limito-me a repetir a cantilena de todos os dias, o sertanejo continua espantado, sem dormir tranquillo, esperando a todo momento a comitiva de Lampeão no seu terreiro. E isso, pra quem já luta com a secca, com a falta de estradas, de incentivo ao trabalho, deixa o sujeito transformado num projecto de doido. E' preciso o camarada possuir bôa bola para supportar um gancho de vida assim aperreado.

FACTOS DIVERSOS

QUERIA CONQUISTAR A DOMESTICA

Hontem ás 21 horas, na praça do Entroncamento, saltando da limousine particular n. 246, um joven que não foi identificado, abordou uma domestica que em companhia de duas outras passeiava pela calçada.

Fugindo á galanteria do afoito, a domestica, que ficou sosinha, pois as companheiras correram, procurou desvencilhar-se do importuno.

Foi alcançada pelo conquistador, que a segurou fortemente pelos braços, tentando dominal-a.

A domestica, então, começou a gritar, attrahindo transeuntes e pessoas dos arredores.

Interpellado por um cavalheiro, o rapaz disse que era "autoridade" e chamar-se Paulo. Insistido, porem, em mostrar suas credenciaes, tornou-se um tanto confuso, não affirmando com convicção.

Os companheiros que tinham ficado no carro, a essa altura, intervieram, levando o "conquistador" no automovel.

O CARREIRO FOI FERIDO PELO BOI

O carreiro João Gonçalves dos Santos, ante-hontem, ás 19 horas, de automovel, ao P. S.

Narram as pessoas que o trouxeram ter sido o mesmo ferido por um dos bois que conduzia.

O ferido foi operado hontem á noite.

VICTIMA DE UMA QUEDA

O escolar Severino Costa, menor de 9 annos de idade, anté-hontem pela manhã, foi victima de uma queda.

Sendo soccorrido pela ambulancia, foi recolhido ao serviço de Assistencia Publica.

O menor Severino Costa soffreu em consequencia do accidente, fractura do humero esquerdo.

FAZIA PISTA DE CORRIDA DA AVENIDA BOA VIAGEM

Anté-hontem á noite os moradores da avenida Boa Viagem ficaram alarmados por causa da barafunda de chapa n.º 1558.

Por diversas vezes o vehiculo passou por ali em vertiginosa carreira, fazendo pista de corrida.

A Inspectoria do Trafego ignora a infracção, não tendo tomado até agora nenhuma providencia.

FERIDO POR QUESTÕES DE POUCA MONTA

Em fins do mez p. passado, em Bezerros, o individuo Anacleto da Silva, por motivos de pouca monta, aggrediu e feriu o popular Augusto José de Lima.

O delinquente fugiu.

AGGREDIDA EM "BOCCA DA MATTA"

No logar Bocca da Matta, em Victoria, num desses ultimos dias Luiza Maria da Conceição foi victima de uma aggressão, soffrendo diversos ferimentos pelo corpo.

Do facto tomou conhecimento a policia local, que communicou o crime ao 2º. delegado auxiliar.

FERIDO EM LIMOEIRO

O popular José Lopes de Souza, no dia 30 do mez p. passado, cerca das 10 horas, foi aggredido a faca pelo seu desaffecto Severino Gomes, no logar Ribeiro Fundo, do municipio de Limoeiro.

Em vista dos ferimentos que recebeu, o ferido foi transportado para esta capital, afim de ser internado no Hospital D. Pedro II.

Incendio na tenda de um fogueteiro

O HOMEM PILAVA A POLVORA QUE EXPLODIU

Nas visinhanças da cidade de Victoria estava installada a tenda de um pyrotechnico.

O dono, conhecido por José da Silva, trabalhava desde muitos annos na fabricação de fogos de artificio.

Aconteceu, porem, que num desses ultimos dias, quando o homem pilava a polvora, verificou-se uma explosão, incendiando a casa.

Ao ter conhecimento do facto, a policia local procedeu diligencias em torno do caso e as remetteu a juizo a semana finda.

Hontem o 2º. delegado auxiliar recebeu officio scientificando-o do occorrido.

INSTITUTO SANTO ANTONIO

Directora — Clyde Coelho Lopes

Estabelecimento installado em predio hygienico e confortavel — Administra os seguintes cursos: Primario, Jardim da Infancia, Admissão.

Mantem curso nocturno

Preços modicos — Rua da Penha n. 75, 1. and.

As eleições municipaes de hoje

SENDO FERIADO, O COMMERCIO DO RECIFE NÃO ABRIRÁ

Renovam-se hoje, no Recife e nos municipios de Olinda, Jaboatão, Morenos, Cabo, Goyanna, Itambé, São Vicente, Vertentes, Surubim, Bom Jardim, Floresta dos Leões e Queimadas, as eleições municipaes de 3 de outubro do anno passado, das secções annulladas pela Justiça Eleitoral.

Concorreram ás primeiras eleições na capital, com chapas completas, os seguintes partidos ou legendas: P. S. D., "Nem tudo está perdido", Acção Unida Commercial", "Trabalhador, occupa o teu posto", Acção Integralista e alguns candidatos avulsos.

Destas legendas alcançaram as melhores collocações na apuração, as seguintes: P. S. D., 9 cadeiras; "Trabalhador, occupa o teu posto", 3; "Nem tudo está perdido", 2 e Integralismo, 1.

Em Olinda para não falarmos em Surubim, Bom Jardim e outros municipios o pleito de outubro despertou o maximo interesse.

Disputaram a Prefeitura local os candidatos, srs. Luiz Magalhães e João Cabral de Vasconcellos, saindo vencedor o primeiro por 35 votos.

O pleito de hoje póde alterar o resultado já conhecido.

A presidencia das mesas eleitoraes será conferida a juizes por designação do Tribunal Regional.

A votação terá inicio ás 8 horas.

AS MESAS

A organização das mesas é a seguinte:

CAPITAL

BAIRRO DO RECIFE

Terceira secção

(Capitania do Porto)

1º supplente: Manoel Clementino de Albuquerque.

2º supplente: dr. Oswaldo Machado Guimarães.

1º secretario, Astrogildo Calypeo de Carvalho.

2º secretario, Dirceu Meira de Vasconcellos.

Quinta secção

(Fiscalisação do Porto)

1º supplente, Manoel Carvalho Pimentel.

2º supplente, Armando Botéro.

1º secretario, Carlos Pereira de Oliveira Filho.

2º secretario, José de Paula Gomes.

POÇO

Vigesima quarta secção

(Grupo Escolar Mathias de Albuquerque)

1º supplente, Renato Evaristo da Cruz Gouveia.

2º supplente, Pedro de Faria.

1º secretario, José Francisco de Arruda.

2º secretario, Oswaldo Pompilho de Mello.

BOA VISTA

Quinta secção

(Grupo Escolar Manoel Borba — Rua Gervasio Pires)

Presidente, dr. Oswaldo Guimarães de Souza.

1º supplente, dr. Luiz de Barros Almeida.

2º supplente, Carlos Pereira de Oliveira Filho.

1º secretario, Arnaldo Constantino da Silva.

2º secretario, Francisco Xavier de A. Maranhão.

MAGDALENA

Vigesima quarta secção

(Grupo Escolar Joaquim Tavora)

Presidente, dr. João Tavares da Silva

1º supplente, dr. José Vieira Coelho.

2º supplente, dr. Arnobio Tenorio Wanderley.

1º secretario, dr. Augusto Netto de Mendonça.

2º secretario, José Dinis Barreto.

INTERIOR

8ª *Secção de Olinda* — Dr. Juliano Regueira de Sousa.

Observações: Para prefeito e vereadores, votando os mesmos eleitores que compareceram na secção annullada, e os de outras secções que ali votaram legalmente.

2ª *Secção de Jaboatão* — Dr. José Roque Dias da Silva.

Observações: Para prefeito e vereadores, votando os mesmos eleitores que compareceram na secção annullada, e os de outras secções que ali votaram legalmente.

10ª *Secção de Morenos* — Dr. Pedro Francisco Cabral de Vasconcellos.

Observações: Para prefeito e vereadores, votando os mesmos eleitores que compareceram na secção annullada, e os de outras secções que ali votaram legalmente.

12ª *Secção de Morenos* — Dr. Agricio da Silva Brasil.

Observação: Identica a da 10, secção anterior.

4ª *Secção do Cabo* — Dr. Octavio Bandeira de Lima Coutinho.

Observações: Para prefeito e vereadores, votando todos os eleitores da secção e os de outras secções que ali podem votar legalmente.

7ª *Secção do Cabo* — Dr. Antonio José Henrique Lima.

Observações: Para prefeito e vereadores, votando os mesmos eleitores que compareceram na secção annullada, e os de outras secções que ali votaram legalmente.

1ª *Secção de Itambé* — Dr. Augusto Cardoso Alves de Hollanda.

Observações: Para prefeito e vereadores, votando os mesmos eleitores que compareceram na secção annullada, e os de outras secções que ali votaram legalmente.

3ª *Secção de Itambé* — Dr. Thomas de Aquino Cyrillo Wanderley.

Observação: Identica a da 1ª secção anterior.

4ª *Secção de Itambé* — Dr. Arnulpho Lins e Silva.

Observação: Identica á da 1ª secção anterior.

3ª *Secção de São Vicente* — Dr. Alvaro Simões Barbosa.

Observações: Para prefeito e vereadores, votando os mesmos eleitores que compareceram na secção annullada, e os de outras secções que ali votaram legalmente.

7ª *Secção de São Vicente* — Dr. José Demetrio de Paula Mendes.

Observações: Identica a da 3ª secção anterior.

6ª *Secção de Goyanna* — Dr. Aprigio Gomes de Mello Cavalcanti.

Observações: Para prefeito e vereadores, votando todos os eleitores da secção e os de outras secções que ali podem votar legalmente.

3ª *Secção de Bom Jardim* — Dr. Severino Correia de Araujo.

Observações: Para prefeito e vereadores, votando os mesmos eleitores que compareceram na secção annullada, e os de outras secções que ali votaram legalmente.

5ª *Secção de Bom Jardim* — Dr. Evandro Muniz Netto.

Observação: Identica a da 3ª secção anterior.

6ª *Secção de Bom Jardim* — Dr. Benedicto Marques Vieira.

Observação: Identica a da 3ª secção anterior.

9ª *Secção de Bom Jardim* — Dr. Esequiel Lopes de Barros.

Observação: Identica a da 3ª secção anterior.

8ª *Secção de Surubim* — Dr. Djalma Tavares da Cunha e Mello.

Observações: Para prefeito e vereadores, votando todos os eleitores da secção e os de outras secções que ali podem votar legalmente.

4ª *Secção de Queimadas* — Dr. Lauro Dornellas Camara.

Observação: Identica a da 9ª secção de Surubim.

3ª *Secção de Vertentes* — Dr. Paulo André Dias da Silva.

Observação: Identica a da 9ª secção de Surubim.

2ª *Secção de Floresta dos Leões* — Dr. Roderick Vilarim de Vasconcellos Galvão.

Observações: Para prefeito e vereadores, votando todos os eleitores da secção e os de outras secções que ali podem votar legalmente.

—

Com as eleições de hoje não fica terminado o serviço de renovação do pleito no interior do Estado.

Em outros municipios como Pesqueira, Garanhuns etc. ha eleições annulladas e que vão ser renovadas, o que o Tribunal determinará opportunamente.

FERIADO

De accordo com o Codigo Eleitoral, o dia de hoje é feriado nos municipios onde se vae proceder eleição.

— O commercio do Recife não abrirá.

— Sendo hoje feriado estadual, em virtude das eleições supplementares para os cargos de vereadores, não funccionará a Recebedoria do Estado.

A APURAÇÃO

O serviço de apuração a cargo da 1ª turma, terá inicio amanhã ás 14 horas, no Palacio da Justiça, sob a presidencia do juiz Roderick Galvão, que acaba de publicar edital convidando os demais membros da turma, drs. Renato Fonseca e Cyrillo Wanderley para tomar parte naquelle serviço.

O bond esmagou-lhe as pernas

O MENOR SOFFREU A AMPUTAÇÃO E ESTA' EM ESTADO GRAVE

O menor Edgard Bezerra foi victima hontem pela manhã de um doloroso accidente.

Quando atravessava a linha de Casa Amarella, num logar proximo da Estrada do Arrayal, foi atropelado por um bond. Teve, em consequencia, as duas pernas esmagadas pelas rodas do vehiculo.

Levado immediatamente ao P. S., foi submettido a operação pelo medico de plantão no momento, dr. João Alfredo.

As suas pernas foram amputadas.

Edgard Bezerra reside no logar denominado becco do Quiabo, em Casa Amarella.

Continua internado no P. S. e é grave o seu estado.

O commissario do 3º. districto ao ser informado do caso, iniciou immediatamente as diligencias.

Combate á maconha

CIRCULAR DA ASSISTENCIA A PSYCHOPATHAS

O delegado do 1º. districto policial da capital enviou hontem aos commissarios copia do officio que recebeu do director da Assistencia a Psychopathas, concebido nestes termos:

"Sr. delegado. — Chegando ao conhecimento desta directoria que nas zonas do baixo meretricio desta capital vae tomando incremento o uso da Maconha, rogo vossas providencias a respeito, solicitando-vos a fineza de mandar encaminhar ao Hospital de alienados para as devidas observações os que forem apanhados na pratica do reprovado vicio.

(a) Dr. Alcides Codeceira."

O bond de Olinda abalroou com a "sopa" de Goyanna

Como se deu o desastre - Os feridos

Na estrada de Olinda, á altura do Collegio Santa Thereza, verificou-se hontem um desastre de trafego.

O bond de chapa "Olinda", n. 53, dirigia-se a esta cidade cerca das 17 horas de hontem.

No local alludido, o electrico abalroou com a sopa de Goyanna de chapa n. 7459. O choque foi brusco, saindo feridos 7 passageiros do omnibus.

Antes, porem, que os motoristas tivessem tempo de fugir, foram presos e conduzidos á delegacia de Olinda, ao mesmo tempo que eram solicitados os serviços da Assistencia Publica para as victimas.

Um auto-ambulancia compareceu immediatamente ao local do desastre e os enfermos foram transportados para o Hospital do Prompto Soccorro, onde lhes prestaram os necessarios curativos.

NA POLICIA

O delegado João Barretto mandou lavrar os respectivos autos e iniciou o inquerito a respeito do accidente. As testemunhas arroladas depuseram hontem mesmo, encerrando-se os trabalhos quasi á meia-noite.

Era chauffeur da "sopa" Herminio Bernardes e dirigia o bond o motorneiro n. 854, Vicente Paulo Ribeiro.

O inspector de vehiculos n. 4 tomou todos os apontamentos e communicou o facto á Inspectoria do Trafego.

A 7459 foi rebocada pelo carro da Tramways, ás 22 horas, para essa Inspectoria.

O DESASTRE

Ficou apurado que motivou o desastre viajar o bond contra-mão em virtude de estar em concerto a linha de volta de Olinda.

Adeantaram as testemunhas que o electrico desenvolvia grande velocidade não tendo sido possivel ao chauffeur desviar o omnibus.

OS FERIDOS

Ficaram feridos:

Herminio Regadas, branco, de 24 annos de idade, chauffeur da "sopa". Reside em Goyanna. Soffreu contusões no supercilio direito.

— Antonio Aranha, branco, auxiliar do commercio, casado. Ferida contusa no supercilio esquerdo e contusões e escoriações no joelho direito.

— Joaquim Ferreira Coelho, residente na avenida Sul, no Pina, na casa n. 1200. Soffreu contusões no punho esquerdo.

— Anna Albuquerque, branca, viuva, com 59 annos de idade.

— O menino Gilson Correia, de 9 annos, com escoriações no joelho esquerdo e na perna direita.

— Luiz Cordeiro Campos, branco, de 28 annos de idade, com escoriações no supercilio esquerdo.

— Antonio de Almeida, commerciante, branco, com 29 annos.

Teve ferimentos contusos nas regiões frontal e nasal.

O estado dos feridos no desastre não inspira cuidados.

Um telegramma do commandante da 7ª Região ao sr. Argemiro Figueredo

O general Newton Cavalcanti dirigiu ao governador da Parahyba o seguinte telegramma:

"Parahyba, 30 — O povo brasileiro precisa conhecer a obra formidavel que se opera no nordeste onde v. excia., com vosso esclarecido espirito de administrador, tem actuação decisiva, norteando com vossa politica economica os destinos da heroica Parahyba.

Os filhos dessa terra devem sentir-se orgulhosos do progresso ahi existente, onde o homem, lutando contra a propria naturesa, vae vencendo palmo a palmo, graças aos processos scientificos de cultura da terra.

Campina Grande, perola do planalto da Borborema, é exemplo eloquente dessa actividade, onde o impulso renovador afflora magnificamente, como attestado da mentalidade nordestina, cujo espirito nacionalista é digno de ser imitado.

Como cidadão e soldado sinto-me orgulhoso e agradeço a opportunidade que v. excia. me proporcionou, na rapida visita que fiz a esse Estado, onde o povo e o governo unidos pelos mesmos ideaes, só têm em vista a grandeza de nossa Patria e o progresso da Parahyba."

Finanças e politica de Alagoas

"O sr. Osman Loureiro fóge da politica para cuidar com empenho dos problemas administrativos" — disse o sr. Castro Azevedo ao DIARIO DE PERNAMBUCO

Está encarregado das finanças de Alagôas, o sr Castro Azevedo, um dos auxiliares de maior efficiencia no actual governo daquelle Estado.

Achando-se no Recife, aonde veiu a negocios do seu particular interesse, o reporter do DIARIO DE PERNAMBUCO achou opportuno colher algumas informações sobre as finanças e a politica do visinho Estado. O secretario da Fazenda de Alagôas recebeu o reporter com gentileza e fez uma apreciação segura sobre o panorama administrativo da terra dos marechaes. A's informações e aos commentarios de s. s. não faltaram alguns dados interessantes sobre o amparo que o governo de Alagôas vem dispensando á instrucção.

AS FINANÇAS ESTADUAES

— "A situação economica de Alagôas é lisongeira, disse-nos o sr. Castro Azevedo.

Encerramos o exercicio de 1935 com um saldo em moeda, no Thesouro, de cerca de 3 mil e duzentos contos.

Mas um facto a destacar é o resgate de cerca de nove mil contos da divida fluctuante do Estado reduzida hoje a menos de 500 contos.

Cuidando seriamente do problema pedagogico, o Estado construiu os grupos escolares de Alagôas, Pão de Assucar, Muricy, São José da Lage e Palmeira dos Indios.

Está em conclusão os de Coruripe, Viçosa, Quebrangulo e Anadia, e iniciado o de São Miguel.

Deve ser lançada a 12 do corrente, em commemoração ao tri-centenario da elevação de Penedo a villa, a pedra fundamental de um grupo naquella cidade a margem do São Francisco.

Dentro de dois annos todas as cidades e villas de Alagôas terão grupos escolares. Tambem dentro de dois mezes será inaugurado na capital o grande edificio onde serão localizadas as directorias de Viação, Obras Publicas e Estatistica do Estado em cuja construcção o Estado dispenderá cerca de 450 contos.

ESTRADAS DE RODAGEM

O sr. Castro Azevedo refere-se tambem ao empenho em dotar os municipios de amplas vias de communicação com estradas de rodagens modernas ligadas á capital:

— "Este anno estamos empenhados na construcção de uma grande rodovia das fronteiras de Pernambuco, no municipio de Leopoldina, até Maceió. Ha outros planos ainda em estudos afim de dotar o territorio de muito bôas vias de communicação. Com os serviços de construcção e conservação de estradas de rodagem do Estado, foi dispendida, no anno findo, a quantia de 340 contos de reis."

POLITICA

O reporter insinu'a agora um commentario sobre a politica de Alagôas.

Disse-nos o secretario:

—"O governador anda agora despreoccupado de politica. Cuida mais dos problemas da administração. E o povo está identificado com esse programma.

Pretenderam fundar um partido de opposição, mas não encontraram ambiente.

Essa é a melhor demonstração de que o sr. Osman Loureiro está cuidando dos interesses do Estado."

Finalizou o nosso entrevistado:

— "A 21 do corrente installar-se-á a Assembléa Legislativa Estadual e a mensagem do governo será uma demonstração do esforço e da importancia da obra até hoje realizada."

O sr. Castro Azevedo deverá regressar hoje a Alagôas a bordo do *Itahyté*.

O atropelamento de sabbado ultimo na ponte Mauricio de Nassau

Na Pensão Sertaneja, onde se acha hospedado, vae experimentando melhoras o sr. Joaquim André, proprietario e fazendeiro em Cabrobó, e que soffreu serio accidente sabbado ultimo, quando foi atropelado por um omnibus da Tramways, na ponte Mauricio de Nassau.

O accidentado está sob os cuidados medicos dos drs. Geraldo de Andrade e Furtado Junior.

A fiscalisação no Estado de generos alimenticios

Instrucções baixadas para a execução da lei n. 96 de 3 de janeiro do anno corrente

O governador do Estado, no uso de suas attribuições, resolve baixar as seguintes instrucções, para execução da lei n.º 96, de 3 de janeiro de 1936:

Artigo 1.º — Os generos alimenticios, de procedencia nacional ou estrangeira, não poderão ser dados a consumo no Estado, sem a previa fiscalização bromatologica instituida pela lei n.º 96 de 3 de janeiro de 1936.

Artigo 2.º — Os exames e as analyses serão praticadas pela Secção de Materias Primas Vegetaes e Animaes, do Instituto de Pesquisas Agronomicas do Estado, ficando isentos dos mesmos as bebidas e generos alimenticios, reconhecidos pelo seu acondicionamento, rotulos ou marcas, analysados pelo Laboratorio Nacional de Analyses, desde que sejam importados dentro de 12 mezes, contados da data do seu exame no dito Laboratorio, salvo se, a juizo da referida Secção, houver suspeitas de que as mercadorias em despacho não estão em condições de serem dadas a consumo.

Parag. unico — As bebidas ou generos alimenticios que se não caracterizem por essa forma ou venham em barris, garrafões, saccos ou latas de mais de cinco kilos, ficam sujeitas á analyse por partida que for importada.

Artigo 3.º — Os importadores promoverão perante a Alfandega do Recife, pelos meios facultados na legislação aduaneira, a retirada das amostras das mercadorias sujeitas á fiscalização bromatologica, com assistencia de funccionarios designados pelo Instituto de Pesquisas Agronomicas para a colheita e authenticação das mesmas, os quaes deixarão em cada volume aberto para aquelle fim, um cartão indicativo da qualidade e quantidade das amostras conduzidas para o Laboratorio da Secção de Materias Primas Vegetaes e Animaes.

Artigo 4.º — Concluido o exame, expedirá o Instituto o competente certificado bromatologico, de que constarão obrigatoriamente:

a) — N.º e data do certificado.
b) — Qualidade da mercadoria.
c) — Classe.
d) — Quantidade — n.º de volumes.
e) — Procedencia.
f) — Importador.
g) — N.º do despacho.
h) — Taxa.
i) — N.º da analyse da amostra.
j) — Declaração sobre se a mercadoria está ou não em condições de ser dada a consumo (conforme o certificado for positivo ou negativo).
k) — Assignatura do chefe de Secção de Materias Primas Vegetaes e Animaes.
l) — Visto do director do Instituto de Pesquisas Agronomicas.

Artigo 5.º — Os certificados de que trata o artigo anterior, indispensaveis para que os generos alimenticios importados sejam incorporados á massa do consumo publico, serão entregues, mediante a prova do pagamento da taxa estipulada no artigo 7.º, aos importadores ou aos seus legitimos representantes, para que estes possam obter a retirada das suas mercadorias dos armazens das Docas do Porto.

Artigo 6.º — As mercadorias condemnadas pelo Instituto poderão, na conformidade da legislação federal, ser destruidas, re-exportadas para o porto de origem ou aproveitadas como materia prima ás industrias, neste ultimo caso com licença e fiscalização do Instituto de Pesquisas Agronomicas.

Artigo 7.º — Para custear o serviço de fiscalização bromatologica, creado pela lei n.º 96, de 3 de janeiro de 1936, todos os generos alimenticios de origem nacional ou estrangeira pagarão uma taxa por volume e por peso, de accordo com as classes abaixo:

1.ª classe A — Cincoenta reis ($050) por volume, até cem kilos para os seguintes generos: arroz, carne congelada, feijão, milho e sal.

2.ª classe B — Cem reis ($100) por volume até cem (100) kilos, para os seguintes generos: bacalhau, banha, café, carnes de sol ou salmouradas, cebolla, farinha de trigo ou farinha de mandioca, massas alimenticias, peixes seccos ou em salmoura, toucinho e xarque.

3.ª classe C — Os demais generos alimenticios, não referidos nas classes anteriores, pagarão a taxa de cento e cincoenta reis ($150) por volume que não contiver mais de cem (100) kilos de peso.

4.ª classe D — Os generos alimenticios ou materia prima para fabricação dos mesmos, quando importados a granel, pagarão quinhentos reis ($500) por tonelada, até mil e o que exceder de mil toneladas pagará cinco reis (005) em cada cem (100) kilos ou fracção excedente.

Parag. 1.º — Os generos alimenticios importados em volumes de peso superior a cem (100) kilos, pagarão o sobretaxa de dez reis ($010) em cada dez (10) kilos ou fracção excedente, com excepção dos generos referidos na classe anterior.

Parag. 2.º — E' considerado volume para fins de pagamento da taxa bromatologica toda unidade de embalagem que contiver apenas um typo de mercadoria.

Artigo 8.º — As taxas estabelecidas no artigo anterior serão recolhidas pelos consignatarios das mercadorias, quando solicitarem a expedição do certificado a que allude o art. 4.º, á Secretaria de Agricultura, Industria e Commercio, ou á Alfandega local, caso o governo do Estado firme accordo com a União para a arrecadação das mencionadas taxas.

Artigo 9.º — Para execução do presente Regulamento fica a Secretaria de Agricultura, Industria e Commercio autorizada a contractar o pessoal indispensavel, devendo o respectivo pagamento ser effectuado mediante folha e requisição de numerario sufficiente ao Thesouro do Estado.

Parag. unico — O custeio do presente serviço, tanto na parte pessoal como na parte material, será feito com o producto da arrecadação da taxa de que trata o presente Regulamento, ficando a Secretaria de Agricultura, Industria e Commercio responsavel pela prestação das contas respectivas, que deverá ser procedida mensalmente.

Artigo 10.º — A arrecadação da taxa constituirá um fundo especial pelo qual correrão todas as despesas attinentes ao serviço, até que seja votada a lei orçamentaria para o futuro exercicio.

Artigo 11.º — Este Regulamento entrará em vigor no dia 6 de abril de 1936.

Ultimas de Sports

Encerrado o incidente Flamengo x Liga Carioca de Basket-ball

RIO, 30 (Especial para o DIARIO DE PERNAMBUCO — Via aerea) — Foi finalmente solucionado hontem á tarde, satisfactoriamente, o incidente surgido entre o Club de Regatas do Flamengo e a Liga Carioca de Basket-ball, motivado pelo chamado "caso Pilla".

A' noite, a entidade especializada fez distribuir aos jornaes a seguinte nota official:

A directoria da Liga Carioca de Basket-ball, reunida em sessão extraordinaria, com a presença dos componentes dos Conselhos Supremo e Legislativo, por solicitação do dr. Plinio Leite, presidente do Conselho de Administração da Federação Brasileira de Basket-ball, que se propoz solucionar honrosamente o incidente surgido entre a Liga Carioca de Basket-ball e o Club de Regatas do Flamengo, torna publico que:

a) — A divulgação pelo "Jornal dos Sports" dos officios trocados entre a Liga Carioca de Basket-ball e o Club de Regatas do Flamengo, por solicitação do secretario e do redactor de basket do referido jornal, teve por fim exclusivo attender ao pedido do referido jornal e foi feita sem a devida autorização do Club de Regatas do Flamenfo, por impossibilidade momentanea do adeantado da hora;

b) — Com a publicação dos officios referidos na alinea "a" não teve a Liga Carioca de Basket-ball qualquer intuito de desconsiderar o Club de Regatas do Flamengo e lamenta que sua attitude tenha sido mal interpretada, pois sempre teve no Club de Regatas do Flamengo um grande cooperador.

Secretaria da Liga Carioca de Basket-ball, 30 de março de 1936.

(a) — A. Affonseca, director-secretario.

Club Nautico Capibaribe

São convidados todos os socios em pleno goso de seus direitos sociaes para a sessão de assembléa geral extraordinaria em 2ª. convocação, a se realizar no dia 3 do corrente, na séde social, pelas 20 horas, afim de serem apreciados diversos actos da directoria.

ARTHUR NO FLUMINENSE

RIO, 1 (Meridional) — Arthur foi convidado a participar do primeiro ensaio que o Fluminense realizar, o que, talvez, se dê ainda hoje. Dada a sua brilhante exhibição no Olympico, é de esperar que a sua experiencia venha a agradar plenamente, embora de ha algum tempo se ache parado. Ademais, está o gremio tricolor com falta de um ponteiro direito, dada a doença de que se acha accommettido Sobral, e Arthur, por muitas vezes, em sua terra natal, actuou naquella posição, sendo bem provavel que venha a apresentar boa producção.

ILEGÍVEL